（第三種郵便物認可）（康德四年十月一日）　康德捌年貳月貳拾伍日　星期貳　陰曆正月卅日

濱江日報

康德四年十一月一日發行

發行人 楊慕宣　編輯人 □秋鴻　印刷人 呂仲三　發行所 哈爾濱道裏經緯街　印刷所 濱江日報

電話：社長室 九五五〇　編輯局 三一七〇　總務局 九五五〇　營業局 二七七九

本報價目：零售每份八分　一月一元四角　外埠加郵費兩角

〈第壹壹四七號〉　▶本報今日出二大張◀

因國共之分裂 重慶側陷於苦悶深淵中
抗日陣營已趨於毀滅程途

蔣介石之抗日統一戰線，乃以重慶國民黨，與中國共產黨，而組成者。於一月十八日，發出對新四軍，解散命令「共產軍駐屯安徽省南，兵力約八萬」雖發生武力斷行之端。因而雙方，竟趨於全面衝突之一途。以此，百四年之連合戰線，當必分裂矣。今次之國共相對，實受最近世界情勢之影響。抗戰之中國，參加所謂英美之民主主義陣營者，已顯明矣。蘇聯對此，甚爲憤怒、認爲蔣介石之暴動，非僅對新四軍，而第八路軍，亦將被掃滅之例。故已對蘇側軍事顧問，命令歸國，又對蔣提出五項要求，如不予承認，則即封鎖援蔣路線，其要求條件，一、反對新四軍解散（得維持現狀）二，釋放葉挺。三，共軍有屯駐於臺疆及北支一帶等權利。四，每月五百七十萬元，軍費之支給。五，實現共產系銀行，予以認可。觀於以上之情勢，則蔣側國共之衝突，將益形擴大。並受蘇聯之壓迫，亦日益酷烈。因之，對於國共相對不但無法制止，即對抗日陣營之前途，亦陷於極端苦悶，而不可收拾之中，云云。

寫眞：上而下、何應欽、白崇禧、張治中、周恩來、毛澤東、朱德、

日貴族院審議之 國防保安法修正案
○＝研究會昨愼重協議中

×××◎×××

東京二十二日國通電：對於貴族院審議中之國防保安法案，議員間有力修正意見抬頭，與政府之反對態度相□，其推移爲人所重視。研究會因此，二十二日午後，於院內舉開常務委員，同法特別委員之懇談會，作種種協議。貴族正論，爲：

一，與改正治安維持法之重複，矛盾點之削除（削除同第十六條第二項中之字句）

二，如於軍機保護法之關係機密之事項範圍，須以勅令規定之。

三，第一條國家機密事項，須明記由主務大臣指定之旨。

等三意見，關於：「一」爲事務者技案之趣旨。實體無何等障碍之點，關於第：「二」即以爲附帶決議，亦顯有重大之拘束。又關於：「三」之議論有根本的修正。因均爲政府對其軍部所絕對反對者，且因與貴族院之態度，與衆議院之態度，與政治的影響極大，故貴族院，亦須愼重，態度遂無結論，研究會，亦爲考慮各派之意向，於二十四日更開常務委員，同法特別委員之聯合協議會，以決定態度。又同法案委員會於二十二日，[illegible]內相，因二、三之委員保留質問，由二十四日午前十時開會，開始右之質疑，繼續開懇談會。爲決定委員會之態度，將有所協議，至於討論採決，似尙須一兩日之時間云。

×××◎×××

外國匯兌管理法 日貴族院依原案裁決

東京二十二日國通電：二十一日，日本貴族院外國匯兌管理法改正委員會，對左記議題九件，討論結果，依原案裁決。一，外國匯兌管理法中，改正法律案，一，不動產融資及損失補償法中改正法律案、一，臨時資金調整法中，改正法律案，一，關於兌換銀行券、條例之臨時，特例法律案、一，關於朝鮮銀行及台灣銀行之臨時，特例法律案一，朝鮮銀行法中，改正法律案、一，台灣銀行法中，改正法律案，一，產業組合中央金庫特別金融，及損失補償法改正法律案，一，輸出補償法中，改正法律案，以上九件，提出來還二十四日之今會議，裁決成立。

法越對日態度轉變
德克總督已向東京：發出急堪注目命令

河內二十二日國通電：佛越隨對英美關係之緊密化，法越之從來，對日妥協態度，遂有急角度之變更，法越當局，直接由駐越部隊，明確最後的決意，最近以總督之名，向東京地方，發出極堪注目之命令如左；

一，對東京地方，各縣知事之命令，因危機之切迫，須完了無論如何之危機，亦得以對處之態勢。

一，對東京地方，全青年男子之告示。身體强健者，應有無論於何時亦得應召之準備。

一，全東京地方之物資調查命令，日食糧品，家畜，農產物之全般，務急速提出報告

又由海防港，上陸之飛行操縱者八十名，已配屬於河內，近郊之基地，滿載軍需品之貨車，由海防抵河內，連日，法越軍之活動驟然激化。一方，目爲德哥爾政權，極東代表之達爾阿克里，與德克總督，秘密會談，並克伊太爾記者之河內潛入等，與參泰法越東京會談之英美側之惡宣傳相呼應。施以種種使法越有利之策動云。

蘇聯之 黨最高幹部更迭
各方面對之異常注目

莫斯科二十二日國通電：自二月十五日，在莫斯科舉開之第十八次，全聯邦共產黨會議，於二十日夜，議決第三議題之：「黨組織之諸問題」一後，乃行終了。其結果發表，六十五名之黨最高幹部之大量更迭，但問題之「黨組織諸問題」之報告者氏名，及其內容，則皆未發表，僅於報紙上，登載史達林黨書記長之演說肖像，各方面對該事件，異常注目云。

日翼贊大會性格 今後愈益明朗正確
因平沼內相之闡明

東京二十二日國通電：日前議會，惟一之政治問題，即在院內外，起有微妙波紋之翼贊會問題也。二十二日衆議院，預算總會，平沼內相，對於田預算委員長，代表之質問，以首相之代理答辭焦點，言明左列諸項。

一、翼贊會爲公事結社，從速實行改組。

一、不需要之預算，不得使用。

一、固有事務可依照地方費補助之。

於是翼贊會之性格，及今後之歸趨，愈益明確，內相之答辯大致如左（速記），翼贊會爲公事結社，以大政翼贊爲本，爲合乎治安警察法，第一條之公事結社。如治安警察法第三條之政治結社，政治活動，則非大政翼贊所應本，如有政治活動時，自必考慮而嚴重取締也。政府擬從速改組，大政翼贊會，斷行人事刷新。政府關於人事，亦十分考慮其刷新。不用要之預算，不得使用，改組之結果，若有無用之預算時，即以此爲：「不需用額」而採取不使用之方針。關於此部分，不得支附補助金，又一部認爲有返納之必要時，應講求其措置，固有事務，由他方費補亦無關碍，大政翼贊會於其性質，由地方費支付，爲不合理、以依國庫之助成爲至當，尤其需例外者，則爲大政翼贊會支部，地方團體，固有事務之限，有協力之勢時，不妨補助之。所需要之費用，方費補助之。據此項，亦可捐款，若是正當，無妨亦可收入，又對於翼贊收取捐時，得受政府之承認云。

因日軍之連日空襲 重慶增强防空設備

上海二十三日發國通電：於茲霧季節終了之前，受我爆擊威脅之重慶側，正在努力，增强防空設備中。據重慶來電稱：重慶市當局計畫，至三月末日，完成公用四百四十一，私用五百四十三之防空壕，使現在市民，六十萬之中之半數，三十萬疏散，而收容殘餘之市民云：爲防備空襲，更設十七坦克云。

美航空關係品 輸出實績＝商務省公表

華盛頓二十三日發國通電：美商務省，二十三日，發表一九四〇年度之航空機關係輸出實績如左，總額，三一一，七五七，（單位千金圓）內容，陸上機，一七〇，〇七〇，未裝置發動機之陸上機，三，四三六，水上機，水陸兩用機，一，五一一，發動機，四九，八九三，發動機部分品，並七品，一九，七二四，機用器具，並部分品，七，三〇三，推進機並部分品，九，九六七，傘並部分品，三一，〇六八，其他，一八，七七五，又其輸出地，凡十四大市場，而主要者如次：英國，一三四，五四三，法蘭西，七三，四六三，加拿大，三三，九九四，澳洲，一五，八八七，荷印，六一，〇八七，中國，一二八。

天津法租界 警察罷工
要求改善待遇

天津二十三日發國通電：天津法租界，工部局警察巡捕全員，五百三十人，要求改善待遇，二十三日，正午一齊罷工，因此，失掉交通整理之法租界主要街市，於當時，陷於極爲雜亂云。

德空軍戰果

柏林二十三日發國通電：德軍司令部發表：一、十九日德空軍，蘇格蘭，赫布里島附近，攻擊英護送船團時，曾沉沒敵大型商船一隻。茲已完全判明，又二十二日，於同地區，擊沉七千噸級之英貨物船一隻，並與其他大型船一隻，以甚大損害。一，德經爆擊機隊，攻擊英格蘭東部之敵空軍基地，爆碎敵格納庫，及地上敵機四架。一、二十二夜，德空軍，冒惡劣候，急襲哈爾，投下重爆彈，與以甚大之損害。一，於地中海戰線上，德爆擊隊，襲擊英軍艦，投下大型爆彈，已命中之，此外，更猛擊英大型商船，及新加席港灣之施設云。

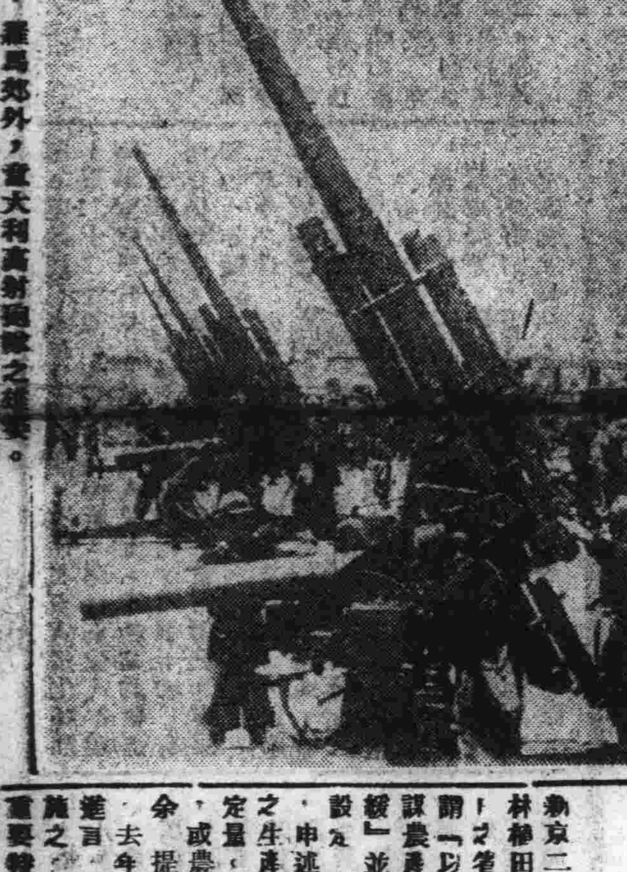

寫眞：羅馬郊外，意大利高射砲陣之雄姿。

寫眞：國都長春座，火災發生當時之景象。

意軍戰況

羅馬二十三日發國通電：意大利軍司令部發表：

希臘戰線

一，意大利爆擊機編隊，對希臘海軍基地，反復爆擊，與以甚大之損害。

北非洲戰線

一，德意志空軍，擊沉昔蘭尼加地區，某港碇泊中之英船一隻。二十一日，對同方面之英空軍基地，及港灣，加以機關槍掃射，收得赫赫之戰果。

東非洲戰線

一，意大利軍，於少里特里亞之加木色里地方，擊退英軍之攻擊

一，於周巴，加加留，英機械化部隊，圖肉薄而來襲意軍陣地，遭意軍之猛攻反擊，而乃敗潰走。

一，英空軍來襲，戈里阿塌所，經意對空砲火，擊墜一機，於九崖意追擊機，更擊墜英機一，意方無被害。

一，意潛水艦，於大西洋上，擊沉六千五百噸之英國槽船一隻。

爲喚起興農報國心 大豆指定爲愛國作物
省次長會議席上植田氏之主張

新京二十四日國通電：吉林植田省次長，於二十四日，次長會議席上，謂「以從來之獎勵方針，謀農產物之增產，過於迂緩」並要望愛國農作物之設定，及契約栽培之實施，申述如下：國策上大豆之生產見貨，必須達到預定量，如實行强制收買，或農作物國家管理，則提案，乃唯一之方法，余去年來，已向武部長官進言，儘可先由吉林省實施之，以觀結果。大豆乃重要特產，且須有一定量之出產，而輸出上，亦爲必要。故不可持，任意種作之主義，而須加以指導，謂必須按此數量種作，然强制栽培，强制收買，則與農民以大影響，故須勸導農民，而作契約栽培爲最上之方法。從來葉烟草，甜菜等之栽培之指導方針，當可適用。於國策上，更爲重要之大豆，但或有謂帳用農作物之範圍小，故實施上，極爲容易。大豆則困難，此乃不知，農民之純朴心理者。例如大豆，可擇定大豆爲愛國作物。先喚起農民之與農報國心，令各農村，組成愛國作物，增產委員會，以篤農家爲中心，實施農業資金之優先貸款，或以種種獎勵金之形式，先付收買費，而加以指導，如不適於大豆之地方，則可以小麥爲愛國作物。總之，對農民之栽培愛國作物，不加强制，而施以重點的包含，特定作物之作付契約，收買契約之方法，於是國策上之重點農作物，自種植並收買，可俱有一貫之計畫性。經費亦係先付收買之一部，最爲有效。收買量亦可確實，輸出上之便利而已。故該提案，乃農產物增產之秘訣。且爲計畫性之栽培、於農業之收穫之計畫云。

德軍於二十日間 擊沉敵艦廿萬六千噸

柏林二十二日發國通電：德意志軍司令部，二十二日發表：自二月一日，至二十日之二十日間。被德意志軍擊沉之敵商船總噸數，達二十萬六千噸，其中被潛水艦擊沉者，七萬八千噸，據本週間德意志海外通信之評判，謂潛水艦擊沉艦船，較少之原因，係目下多數之潛水艦乘組員，爲未來之潛水艦動作，從事準備所致云。

法印集結國境
有準備作戰情勢

西貢二十三日發國通電：法印總督府，首腦部會議，二十一日，於西貢舉開之，已決完備於二十五日，泰法印停戰期限滿了，準備與泰國再戰，二十二日，即將新銳部隊，開向國境，休暇中之全兵，又復歸原隊矣，一方，二十三日，午前十時，碇泊於西貢之旗艦，毛特比克號，以下法印全艦隊，一齊出港，向暹羅灣方面出動。

日江上艦艇 掃蕩敗敵

上海二十四日發國通電：海軍江上艦艇，協同陸軍作戰，擊滅敗退之敵，至高郵湖方面之敵，探知部隊中，佔領其地，自九日至十四日，正面，二十二日，我江上艦隊，猛攻，與以甚大之損害，而迫之潰散矣。一方掃蕩，舟山叢島中，我陸戰隊，二十一日，繼續岱山島，曾捕捉殲滅敵遊擊隊，砲擊海門，警備中之我艦艇，於松門東北六浬之白岩山附近，敵軍陣地，收得甚大戰果。

英＝土耳其間 互援條約並未廢棄
○＝沙拉覺克爾土外相之聲明

君士坦丁二十三日發國通電：對傳稱：由保土友好不侵協定成立之事實上，土耳其與英國間之相互援助條約矣之說，沙拉覺克爾外相，二十三日聲明，英土相互援助條約，並未經廢棄之旨如次：土耳其受外國之攻擊時，與保土友好不侵協定無關係，惟受英土相互援助條約，所支援起而準備也。又二十日，到達開伊羅之伊登英外相，會與土耳其外交代表側協議，又傳土外交代表已由安格拉出發，又伊登外相，於二十五日，將直接赴安格拉，與土耳其側協議，互相援助之問題云。

論壇 統制經濟與國民生活（一）
夢非

在今日的國際情勢之下，凡是一種的必要物資，而且是在國家協同體內，當然不得不依自給自足經濟來維持，也就必從由經濟走向統制經濟道上去，這乃是世界現段的一般傾向，實際部，這種傾向，今後只有趨深刻化，而不會減，必然之勢的。因爲這全人類，普共同生活的程上，所決不能避免變。

曾經由拘束的經濟形中蛻化出來的所謂自由經濟，過去曾有極輝爛的歷史。它對國家人類，都投贈過極大貢獻，具體來說，就是的生產，配給，以及機構，完全立脚在自由經濟之上，因而有今日的繁榮，但是隨着時代的進展，這所謂的自由經濟，他的生長業已成熟，也就是發展到最高階段了。於是從他的本體中，生出許許多多的弊端來，醸成許許多多的矛盾來，甚而將自由經濟的本來面目，墜入五里霧中，爽失了他的前提條件，最初自由經濟的促成了國家社會，生產力的發展，達成了經濟的目的，而逐漸演變爲追求利潤，竟由於其活動，各種企業家的互相競爭，而醸成由互相競爭，又變而爲共同防禦，結成所謂企業聯合，以謀市場的獨占。市場獨占的現象一發生，物的價格自然也形成了獨占的了。於是醸成許多的弊害，既無如此，爲了免除經濟上的遺留弊端，在這自由經濟的遺留弊端，不能不有經濟建設，尤屬當前之急務，在共榮圈確立的途徑上，都有其必然性。我們建國之初，大同二年，已發表滿洲國經濟建設要綱，那麼伴隨今日時局的急迫進展，當然有使這根本方針，積極的實現之必要。於是政府方面，乃開始採用，統制經濟政策，以全體主義，從來的自由主義經濟的弊害，矯正從來的自由主義爲理想，樹立新的道義經濟，在這經濟的意義上，我們應該把這統制經濟，就是國家以國民全體的需要與滿足爲目的，來說，意義就是國家，也將全國民的經濟，或至少也將其主要部分，加以統制的一種經濟制度。他的目的，是糾正自由經濟的變態，與其弊端，擁護及公益，滿足國民全體的需要，今天所謂統制經濟，是我國統制經濟政策中的最有積極性的一部分，就是自從發生了中日事變以來，我國採取了戰時經濟體制，乃採用了和盟邦日本同一步驟起見，最初關於國際的經濟，加以統制，以防止資金的逃避，和禁止投機的買賣。並爲確保國防上必需的物資之輸入起見，便不得不抑制不急需品和不必要品的輸入了。政府更强化了匯兌管理，開始了貿易統制，由於暴漲起來的輸入品的價格，同時，又引起國內一般物價的昂貴，所以政府的統制，又不得不涉及到物價方面。因爲物價，是各種經濟活動的中心點。假如物價，高貴不已。不但國民生活，感受到相當的壓迫。就是國家的財政，以及各種建設事業，相信都難以順利進行了。因此政府的統制，以物價統制爲中心，乃屬當然的事情。看看，現在的統制經濟，主要的不是公定價格的强行，暴利的取締麼？更有供給的統制，和消費的統制，究其目的所在，還是方才所說的，糾正自由經濟的變態和弊端，擁護公益，滿足國家社會，及國民全體的需要，就是完成自給自足經濟的體制。從前，單以商業來說，在自由主義的經濟時代，商人收利益的多寡，全以看某一個人的手腕，和他的實力如何而定。就是在事實上，也多半如此，可是在今日，這就不然了，統制經濟的政策，施行了，全體的目的上，就必然發生，種種障礙。現在，實業界必須以最少限度的物資，以最低價格，向必要的消費者而換一句來說，從前的商業，是純以營利爲能事，乃是以適當的公定價格，現在的商業就不然了。乃克已的自定價格，遂行圓滑的配給。也就是成爲最末的問題了。已成爲最所謂，公益優先的精神，國家實行統制經濟的政策，對於我們全國民來說，是爲了謀求福祉的，使我們國家强化。所以說，使我們的生活安定，與向上。決沒有惡影響，波及到我們身上的。因此，我們應該全心全力的，協助國家，達成統制經濟的政策之最高目標，一方面，我們也希望着政府，對全國民，行以適切的指導。人民的協助，與國家的指導，兩個總力，便是統制經濟的進展之原動力，給予我們國民生活，甚麼樣的具體影響，今後我們國民生活，應該採取何種態度與方式？這裡我願向諸位談談，如果我們認清了時局的情勢，再稍一思及狀況，我們過去，不久的生活，由於通貨膨脹的原故，引起了購買力的增大，生活的程度，是不是流於奢侈。商人層的暗中交易，有貨不肯輕意賣，而待高價之出售。一般人方面的買存心理等等，是不是都由於自由經濟的弊端所育成的呢？長此下去，是不是將使整個的國民經濟，沉陷於衰萎的慘局中呢？如果商人層、

（未完）

本報啓事

啓者本報茲因籌備裝設新式輪轉機器更換新式鉛字選用機紙以求印刷精美一切改良在此籌備更換時期以房屋狹窄設備困難所有目下印刷諸多缺欠幸維日不字即可完全革新至希讀者諸公多加原諒不勝盛盼此啓

皇帝陛下
御差遣滿侍從武官
來哈巡視壯丁檢查情況

皇帝陛下，爲明瞭哈爾濱適齡壯丁檢査情況，御遣差侍從武官，隔昨午後來哈，于昨（二十四日）午前十時許，親臨八區宣德體育館徵兵署，首在別室，由于治安部大臣，中野最高顧問，邢司令官，尹司令官，于省長，單局長等陪侍之下，聽取征兵官豪四軍兵事處長與趙市長檢査狀況報告。然後在現場巡視檢査情形，於十一時半許，離去徵兵署，預定本（廿五日）午前十時搭由哈爾濱經亞細亞號車歸京。

于治安部大臣來哈後
昨巡視壯丁檢查情形
對記者發表感想談＝今日飛赴三江省

中央治安部大臣于琛澂上將，爲明瞭各地適齡壯丁檢査狀況起見，於隔昨午後偕同中野最高顧問來哈，日昨（二十四日）午前十時許，至八區宣德體育館徵兵署，首至別室聽取徵兵官豪四軍兵事處長與趙市長之檢査狀況報告，然後至檢査場巡視檢査情形，並向各分區區長訓示轉達各該區適齡壯丁，對於國兵法，均須徹底了解，切莫隱瞞年歲，然後於別室，向記者發表談話如左：

自國兵法公布實施後，蒙各新聞社異常協助，廣爲宣傳，殊深感謝。不過今見檢査各壯丁等，因國民知識之關係，對此仍然不能徹底認識，大甚清楚，所以有很情明之人，假裝愚蠢，恐怕檢査合格，國家對於政治宣傳，利用新聞紙固屬有力，不過對於僻遠之鄉民，如鄉村僻地，雖然能以達到，但文盲甚多，不能讀閱，是以協和會方面尙須應當普及無線電，不但可以娛樂，尙可徹底政情，即如政府對於糧穀統制，實命令達到各鄉村中，已較遲晚，除以新聞紙公布外，再利用無綫電廣播，任何弊病，均可摒除，今觀哈爾濱壯丁檢査情形，大致相同，各受檢査壯丁等，如同投考各學校時，其精神自能活躍，尙希徹底明瞭爲盼云云。

又、于治安部大臣，在哈巡視終了後，預定於本日（廿五日）午後二時二十五分，由哈搭乘飛機去佳木斯云。

召開各縣實業股長會議
協商開發產業
兩日間之各協議事項決定

濱江省公署　爲謀管下之產業開發起見，特於日昨（二十四日）起至本日（二十五日）止，亘兩日間，假省長官房大會議室，召開所屬市縣旗實業股長會議。同時今興農合作社理事，亦均參加，茲將協議事項，分誌如左：

一、農產部門：勸農場之整備擴充，對於開拓農事改善指導，特用作物之增產指導等三件。

二，農政部門：小作制度之調査研究，基本資料之整備計算勞動關係調査；生產費調査，技術的資料蒐集等，農產物統制關係，計分保員之講習訓練及生產消費委員會活用等。

三，林產部門。一，造林及林務機構之整備擴充，濱江省西部地帶防風林造成等二件。

四，興農合作社部門：一，伴隨出荷生活必需品配給，興農合作社法施行細則制定，合作社業務遂行，合作社之指導監査實施等件。

五，康德八年度興農合作社事業遂行重點要領：興農會之組織育成工作，農事共勵合作社之機構刷新充實等項云。

百弟公司被焚餘聞
昨由火窟中又掘出屍體一具
被燒殞命之馮明義家中尙待其完婚

關於道外保障街同記工場院內大樓兩端之百弟肥皂公司，因爲熬油不愼於火，致於前晨發生近來稀有之大火災，當場燒死三工人等情，已誌前報。茲悉昨於清除灰燼中，復掘出死屍一具，判明爲同廠工人李九思，亦係當場被焚身亡，焦頭爛額，厥狀之慘，不忍卒視。又，俗謂：「霜打獨根草，老天不佑苦命人。」據聞該公司被燒死之長工馮明義（山東人，二十三歲）本係獨支守此一子，近頃曾接家信，欲令其返里完婚，幸未待歸去，即遭此不幸，聞者亦莫不爲之痛心云云。

貧黎共登春台
歲末同情委會昨日結束
＝趙委員長即席致謝辭＝

爲救濟本市滿僕一般貧苦罹告之難民，曾於本年春節前，當由社會事業聯合會，以及哈爾濱市公署協和會地區本部各關係機關主催，並得關係機關後援之下，同時組織哈市歲末同情週間委員會，當展開七慨解義囊，業收相當結果，即時分配與各難民，以資年末救濟等情，已詳誌前報。茲該同情週間委員會，擬向本市各關係機關、報告同情週間，一切捐金配付狀況，並作該委員會之結束，特於昨日（二十四日）午後六時，在道裡新華樓設宴，開催委員會結束報告會。同時被邀出席者，除該會委員長趙市長，山口副市長，以及各委員外，當有本市各機關首要，各區長，各新聞社長等多數參集下，即席由趙委員長報告同情週間，所募集之義捐金配達方法及感謝各方熱心援助，完成同情救濟貧黎之熱誠爲任命，於和藹圍氣中，歲末同情委員會，而告結束完了云。

加藤憲兵隊長
昨日視察金剛學校
對優秀奮勉之學生予以獎勵賞金

南崗哈爾濱憲兵隊長加藤圭二氏，爲關心市內各慈善團體，以及貧苦無告之兒童，特於本月二十一日，親赴道外綏遠救濟所，哈爾濱市立育兒院，以及慈善樓等處視察，並對貧苦無告之孤兒，各賜賞金一封，如此關心慈善團體，憐恤貧民等情，已詳前報。茲悉該隊長，爲繼續視察及賞賜貧苦兒童起見，又於二十四日，訪問哈爾濱市公署教育科，同時並赴南馬路金剛通譯學校視察，聞對貧困學生兒童及平素成績優秀者，預備各賜賞金一封，以示鼓勵各生，發奮向學之意云。

去年檢定之
語學合格者
希向市署領證書

政府當局，爲獎勵國民努力學習各種語言，而實施語學檢定以來，在去年度經哈市所檢定之各機關職員合格者，除發表在案外，對各語學檢定合格者，政府當局所給予之合格證書，目下業已寄達哈爾濱市公署教育科內，深望各受驗合格者，速往市公署教育科領取合格證書云。

王效周壯志可欽
願效班超投筆從戎
奉函四軍述明從軍志願

第四軍管區司令部，際茲壯丁檢査時期，日昨曾經接到北安省綏化縣王效周來函，志願充當國軍。按王某係本市第三國民高等學校卒業，其志誠堪欽佩，四軍方面，已答覆，遇機予其轉旋，茲將其原函誌左：

敝人王效周，本年二十三歲，現住北安省綏化縣興春里二十二號，頃記號內。茲因敝人閱知康德八年度陸軍軍官學校生徒募集，敝人閱知，本想應試服務，受軍事訓練，將來造成棟樑之材，爲國干城，奈因良機錯過之故，敝人萬般無奈，實不得已，奉函報告，志願充軍書如下；

當今之世，弱肉强食之期，戰風未息之中，以此戰雲瀰漫，血雨腥風的歐戰中，正風雨飄搖，情勢惡化之始，漸入東亞黃種境域。吾東亞黃種人類，朝夕既有累卵之危，倒懸之急，吾人將何以禦之乎，既以精銳健將爲主，精軍健將由何而來，由於後生有爲青年擔當，吾滿洲國青年，處此非常時局下，既負國家重大使命，當如何卜倦盡國家的好男兒乎，應懷英雄之量，常存堅忍之心，立非常之奇功，建非常之基業，在國防第一線上，槍林彈雨之下，共趨殺場，奮不惜身，保衛疆土，克敵制勝，復興山河，立功不朽，掃赤滅共，爲念先鋒，馬革裹屍，靈氣長弘，捨身爲國，萬死無恨，爲國干城，身雖九死名千古亦不朽也、試觀昔之班超投筆，木蘭從父，此皆古今所罕見者也。嗚呼，木蘭女流，當國家多事之秋，尙能代父出征，直身爲國，眞可謂巾幗英雄，今可謂忠孝兩全者也。而吾儕男兒，豈不愧大丈夫哉。謹以現任一般有爲之青年，正當年富力强之時、抱有爲之材，負有爲之志，當有爲之年華，倘能一心，奮起百摧不折之精神，與親鄰盟邦一德一心，共同防衛，預防外侮，保持東亞黃種人類，同心和平，以奠定兩國永久之基礎，發揚東方道德之眞義，此敝人之志願也。（寫眞：爲王效周）

一趟交通事故
老翁被車撞傷
送往醫院救治

邇來以天暖冰融，乘因一般車輛之操縱手，疏忽職責，運行太速，致市內交通事故，迭出不窮。昨日（二十四日）午後一時許，在道外正陽街及南六道街，恒得利鐘表店面前，有一急馳之馬車子，將任馬路上行走之六十歲老人，老翁撞倒，彼時因年邁之故，當即不省人事，乃經崗警立即將受傷者送至附近之醫院中，實施應急治療，並將肇事者，立即送署究辦云。

去年農業奉仕各校
成績特別優秀者
昨在市署受榮譽表彰

非常時局下，國民總動員倡導國民勤勞奉仕中，曾於去年六月間，有哈爾濱市各日滿俄中小學校職教員及生徒等，實施農業勤勞奉仕，茲當局對其成績特別優秀者，昨特在市公署四階會議室內，由教育當局予以表彰，除予授與表彰狀一紙外，並各授與賞金一封，計受優秀獎勵與表彰者，有道裡日本大道舘，師道學校，敎化學校，北新學校，南馬路校，建設校，撫順校，慈惠校，砲隊校等九校，榮受優秀表彰云。

丈夫不務正業
離家迄今杳無音信
滿婦陳桂貞狀請與夫離異

滿婦陳桂貞，今年三十一歲，原籍興隆鎮人，伊於民國十七年之際，原配丈夫曹鈞亡故，遺有洋千餘圓，足資糊口。不意於大同二年，在親友家與潘文明者相識，因惑於潘某之巧言花語，並未詳査，亦未索彩禮，即於該年陰曆五月十二日，在吉林斯美香飯館，舉行結婚典禮，不意婚後，始判明潘某不但家無恒產，且不事生產，遊蕩流，將桂貞之財產揮霍殆盡，乃於康德元年五月，相携來哈，於次年陳桂貞回興隆鎮歸寧，當時家居於道外北六道街，有與彼等比鄰而居之同鄉趙志遠，乘伊妻不在家之際，竟將趙家之金銀飾物竊走，而被正陽署逮捕，彼事發後乃至興隆鎮居，後因不甘心居家，竟變身來哈，迄今已逾四年之久，音信全無，故陳桂貞特請胡紹周律師爲訴訟代理人，請求與潘某脫離夫妻關係云。

溫柔鄉中
揮金如土
原來金是竊者

滿人張喜林，年十九歲，係在海倫日人守村組充夫役，不悉用何手段，竟在該組竊得國幣八百元，於本月十七日，即潛至綏化，而尋花問柳，在某妓處，已化得百元有奇，於本月二十一日，復潛來哈，即在道外溫香里某妓處，化錢宿妓，買笑溫柔，不惜一夜花消金百元，事爲正陽署司法係探悉，見其化錢如此踴躍，知非善類，故於日昨即將張某捕獲，略爲審訊後，始供出上述眞情，目下該署除押訊該犯外，並同海倫守村組照會中云。

督促買收糧穀之順利
召集縣旗長及副縣長旗參事官會議
連日在省公署分別舉開

濱江省公署　爲謀管下糧穀督荷順利圓滑起見，曾於二十二日，召集雙城，呼蘭，五常，河城各縣縣長副縣長，二十二日召集珠河，延壽，葦河，賓縣，木蘭，東興，巴彥各縣縣長，副縣長。日昨（二十四日）又召集青岡，安達，蘭西，肇東，肇州，各縣縣長副縣長，與郭爾羅斯後旗旗長參事官等，分別於省長室，由省長廳長等出席之下，依據中央物動計畫，希望人民徹底了解，並下獲得，又下缺乏糧穀。不過須若完成物動計畫，省民應當省悟，勇躍向交易市場出售云。

南崗署警察官
活捉青年搶匪
由身邊搜出手槍一支並子彈五粒

馬家溝巴陵街，號德順永雜貨店，於廿三日午後五時四十分，突然闖入搶匪一名，聲稱購買貨物，當由該店執事戴如意，與之答對。詎料於三言五語後，該匪持出槍桿槍，向該執事威嚇，逼令交出現款。當經該匪逼室搜翻後，即行奪門逃去。事後經該號執事人，向附近勤務中之警長劉耀庭及警尉補劉連仲報告，而兩警官一面報告南崗署司法係，一面尾踪追趕，及南崗署司法係員得信赶來，尾追至市立家畜防疫所之南側，即與該匪互擊約十分鐘后，該匪知難幸免，正擬奪路逃走之際，當被劉警長及劉警尉開腰抱住，當將手持槍桿槍（二二四九七一番）及子彈五粒押收，帶署訊問，名蔣戴青，年十九歲，住所不定，然身邊則帶有北安省嫩江縣開拓道路警備員之身份證明書，該署訊明上情後，正在取其他犯行中云。

寫眞：搶匪蔣戴青

未領得許可
私自販賣膠皮鞋
法院判處後又提起上訴

山東掖縣人吳振山，今年三十二歲，居道外南頭道街六十二號，彼於去年一月至年底，經道外北五道街集生祥商店，由膠皮鞋仲介人仲靜彭之介紹，前後十回，以代金八百元，販入太陽牌自由鞋十三種四百雙，在道外南頭道街大海眼電影館門前擺設攤床販賣，但彼並未領得許可，故於去年秋季，警察局實施大檢舉時，即以違反膠皮鞋販賣業取締規則，由區檢察廳提起公訴，法院則已宣判，處以罰金二百元。但吳振山於昨日竟又上訴至高院，謂彼原籍出自華北，幼而失學，目不識丁，故依耕耘爲業，不幸事變以來，赤匪猖獗橫行，致民不聊生，彼因不堪其擾，遂於二年前，將薄田典賣，携眷來哈，本擬充勞工以維生活，唯適逢冬季，無有雇主，經由同鄉協助，在上記地址，擺設攤床，販賣布鞋，每逢春夏兩季，兼售膠皮鞋，每日勞苦經營，始得營最低生活，惟被檢舉之后，雖屢述苦狀，但仍被處罰金二百元，並將膠皮鞋一百三十六雙沒收，遭家立法本意，對電本惡質之經濟犯嚴罰，但彼手續不備，實在愧悔，亦爲不知法之故，爲維持一家數口之生活，故請求格外從輕處罰云。

藥店店員
僞造診斷書
檢廳提起公訴

韓兆榮，今年二十八歲，原籍爲河北省武安人，現爲道外南十六道街一百零八號瑞德昇藥店之店員。於去年十二月十三日午前十一時，因該藥店之醫師閻子香（四十七歲），爲附近居民趙楊氏治病，未愈而死，當時介紹入董澤民催促閻子香出具死亡診斷書，以便領取拾埋執照，但當董某到店之際，適值閻子香出外未歸，此時韓兆榮於情急之下，竟未取得閻醫師之同意，擅用閻醫師之名義，及所用死亡診斷書，僞造趙楊氏因乾血癆死亡之診斷書一紙，以致違反僞造私文書，罪名，而被區檢察廳提起公訴，以便懲處云。

在結核病發動的時期
市民應有預防知識
民生部保健司特編製預防法頒佈

（續）

三，對結核戰亦須日滿提携

滿洲建國，爲日尙淺，對結核撲滅的施設，頗不完備，國民對此亦欠缺理解，若長此以往，國民之健康，不得增進，國力亦只有衰退而已，誠堪憂慮。爲應付此非常的時局，特別是前皇后陛下爲撲滅結核下降令旨，其官民對此結核撲滅運動，更事大大活動起來。滿洲國的諸般事業勃興，國力進展的事實，早爲世界驚異，對結核撲滅事業，政府亦着著進步，但尙不過僅能達到發結，今後的進展，必須與盟邦日本提携，共同對結核戰爭，若依然任憑國民的無關心，無撲滅的熱誠，那麼結核益逞其威，失掉人的資源，國力因之消耗，將來國家的弱亡決不可免，如此政府乃至諸團體，必須完備種種施設，一面並及國民的豫防知識，使其遵奉實行，僅於完備的施設，如國民的知識和認識不足，到底難以達到健康樂土的希望。

四，結核的傳染徑路

結核菌主存於肺結核患者的病竈內，咳嗽的時候和痰一同吐出，乾燥後成微塵，在空氣中浮游着，健康人吸入肺臟，遂在其肺組織繁殖而起病變，此外也有別種傳染徑路，但普通多由空氣傳染，然而道結指導結核菌的不潔房室，像戶外的空氣傳染於人的例子，尙不之見，即結核乃室內的傳染病，如家屋，火車，輪船，汽車等處皆爲傳染的場所。

五，人體對結核之抵抗

結核菌雖然侵入肺臟也不是必能發病，人體中自然備有抵抗結核菌的能力，吸入肺臟的結核菌，多在不久繁殖之間死滅，停止病變和擴大，又雖侵入肺門淋巴腺內，普通也不至擴大就能制止，以上名爲結核的初感染，多起於小兒期，此時吐別之苦林呈陽性反應，然病變不再擴大，多數患者猶能保持其健康。

然而有時因抵抗力弱，或侵入的菌强烈，或其菌數過多的時候，不能完全抵抗，由初感染而繼續進展的事也有，或前述的初感染，經一時的鎭定潛伏狀態數年，十數年，或數十年後，過於消耗體力的過勞，或其他非衛生的生活而抵抗力弱時（未完）

哈爾濱新世界公告

逕啓者本公司依據康德八年二月十二日股東大會全體決議將所有產業全部賣出實行解散並推舉前董事會爲清理委員會茲經清算結果照章分配每股應分本利國幣五十八元七角希各股東見報速爲携帶股票及本公司圖章至道外十六道街新世界三樓帳房領取以便結束是爲盼禱除分函外特此公告即希查照爲荷

哈爾濱新世界清理委員會啓

營業局緊要啓事

各支分社長鈞鑒茲以新年度已屆對於保證書一節必須照章更換新保証等情日前業已通知支分社長諒早收到務請將新保証限於本月十五日以前寄哈是爲至要倘逾期未能寄哈之支分社本報定爲一切事務停止進行特此通知

濱江省祀孔典禮籌備委員會通告

逕啓者二月二十八日上午十時在南崗文廟舉行春丁祀孔典禮凡各機關首領屆時均請參加陪祭俟典禮完竣後由上午十一時至下午一時爲一般民衆參拜時間希望各市民自由參拜時間以除發與除函達外特再登報週知

哈爾濱四十年週顧史
（禁止轉載）（選稿於遠東報）

（週顧期屆）六年三月十五日

孟督軍晉京確訊

孟督軍當作壽之日晚，接北京大總統急電，內情甚爲秘密，當即復電，准予二日起程入都，並携同哲理木盟長，郭爾羅斯公兩王公同覲，面陳一切。

（黑龍江）地檢廳 呇傳選舉當事人

：參議員選舉訴訟，日昨經證人曲錦堂義爾證明楊緝五呂漢屏確有行賄受賄情事，但地檢廳以其一面之詞，萬難作爲鐵證，乃咨行綏化縣傳證人田銘璋到案對質，按田亦係省會議員，當選舉時，曾拍電中央云，本省此次選出之議員，均用金錢賄買而得，請中央令法庭究查以重選舉等語，故原告張子年曾舉田某爲證也。（以上新聞六年三月十五日）

中央專電

北京電：外交伍總長劉次長有預備出京之說。

又電：趙爾巽昨日已回京報告調停奉天事。

又電：廣東督軍陸榮廷電致政府，擬九日往訪港督，順道赴京，仍請譚浩明代理督軍之職。

中央要聞
馮副總統出京時 臨別茶會之補誌

：馮河間留京之期，比諸原擬十限已過，幸段芝老之巨潮已了，乃極速作歸計，特於出京前在迎賓館邀請兩院義員茶會，到者約有六百餘人，賓主頗極融洽，關於各問題以及將來行政與立法，必需携手，但馮公此次請義員，係以臨別答禮爲辭云。

又派員迎接梁任公來京

；外交問題，梁任公頗有動力，昨日由總統總理同意商定，速請任公來京，聞已各派代表，於昨日赴津，請其速於當晚到京，原因係爲外交解決問題，尙有要件待商云。

馮副總統未出京時 公府之秘密會議

：據總統府傳出之消息，大總統在公府內辦公室，召集特別會議，列席者盧總理馮河間徐東海王聘卿陸子欣及某議長等數人，至三小時之久，始行散會，至於會議內容以關防異常嚴密，一時未易探悉，大約關於外交最後方針等問題，並聞是日席間，馮河間之發言爲最多云。

以下接第一版

，一般身體高胸圍等，蓋農村青年較都市青年體格，學力均有低下之勢，故特徵兵官暢啟字中校之談話，誌之如左：市民等對國兵法之認識，殊為徹底，身體檢查亦有預想以上之好成績，而志願，優先志願者，更不乏人，因此好人不當兵之舊觀念於國兵法施行之後，已漸滅絕，初次壯丁檢查即有如此之良好成績，對東亞共榮圈之確立上，實為欣喜不盡云。

政府與協和會間 全面的協力體制確立

省次長會議第四日午前

新京三十四日國通電，省次長會議第四日，由二十三日午前九時半，仍於國務院講堂繼開，首由三宅協和會中央本部長指示如別項，繼遂開始懇談，關於政府協和會二位一體制確立問題，由政府側松木次長，菅地方處長，協和會側甘粕總務部長分別說明政府，協和會之方針正午休憩，對於政府協和會二位一體制，政府與協和會之方針，明示如左：

一，二位一體制之確立 正式決定省長為省本部長，次長為省本部副長，副市長，縣旗市長分為縣旗市本部長，副縣長 參事官 副長從事協和會運動之指導，於是政府協和會之實質的表裏一體制遂有所確立，各省次長為協和會運動之全面的推進力負指導之責．

一，協和會事務長參加省政會議，縣之重要會議省政會議，縣政會議，省之重要會議縣政會議由協和會省本部事務長，縣本部事務長參加以參畫省政，縣政之全體協議。

一，本部委員會之機能積極的活用，充實協和會省縣旗市各級委員會之活用委員會。

一，政府，協和會之人事交流，基於國家全體之要請，為更強化政府，協和會之一體化，使協和會務職員相當多數，轉入政府為官吏，各省長對此等轉出者之愛育指導，務期萬無遺憾 又由政府，亦以使相當之優秀官吏，轉入協和會為方針云。

國都壯丁檢查竣事

○成績良好頗多美談○

新京二十四日國通電：初次壯丁檢查，由本月一日起，全滿一齊開始，國都以大經路國民學校為徵兵署，實行身體檢查，二十二日順天區及回教徒之檢查完了方見全體告竣。皇帝陛下欽派侍從武官，激勵受檢之壯丁，于治安部大臣前往參觀，頗有許多美談，觀此二十日間之成果，合格人數竟超過法定員額之上，對志願者十日各，優先徵集七名，係官頗為感激，此中沙眼患者僅占百分之二十五，實為預料所未及，花柳病患者為百分之一，最多為家庭貧困者，或因榮養不良，而虛弱者為甚夥也。

合格壯丁招待會

於歡躍感激中閉幕

新京二十四日國通電：光榮之國兵法壯丁檢查，國都新京自一月一日在大經路國民校開始檢查以來，已於二十二日圓滿閉幕，協和會首都本部方面為對合格壯丁表示紀念賀祝之意，於二十三日午前九時，在協和會館舉行合格壯丁及其家族招待會，各合格壯丁，皆喜氣洋洋，挺胸闊步，精神十足之神氣，於開會前走入會場，以及各壯丁之家族，亦皆面現欣悅之色，繼續遂次進場，鐘垂九時開會，有于治安部大臣，金市長之講演，斯時滿場呈無限感激之狀，講畢旋即開演餘興，首節目有坤童十餘名表演（愛國舞）內情係祝賀日滿協和融融一家之意，第二節目為陳吉財之（頂花碗），繼續（魔缸萬變）（東洋歌舞），（羅仙樂）（例取回龍）等節目後，即放映大陸秋光電影，餘興完畢，即由國防婦人會，軍人後援會，協和會首都本部，向壯丁分別贈與紀念冊，肥皂，布巾，信封，信紙等實用品每人一份，於滿場歡躍光榮中，十二時半閉會云。

協會青訓所擴充案

中原間島省次長提出

新京二十四日國通電；以襲極有意義之建國十周年佳年，全滿展開青年翼贊運動為目的之協和會青年訓練所之擴充問題，於省次長會議席上中原間島省次長已行提議極惹人注目中原間島省次長所懷抱之青訓擴充計畫大致如左：

以建國十周年為期，滿洲國已入第二期建設階段，然最為必要者，即為徹於國民統一意識，及中堅國民之衷心翼贊國政，故為陶冶青少年之建國精神，使初等小學畢業者進入青訓所，養成基礎國民，將此擴大至基礎國民訓練機關以之為翼贊國政之推進動力，故而發生附與青訓修業生，以國家的優先權，及社會的地位等問題，然當面之問題，則為如何，養成多數國民運動先驅之青年國民云云。

再提唱者，中原省次長談話如左：此問題，係依據間島省之實績而提案者，並無何等繁難，目下間島省下五百村屯，計有一千五百名之青訓修了者，則村屯如有一名青訓修了者，則村屯自能於地方行政或協和會運動，即可有強力之協力，必國民意識，如果統一，則街村亦易於發展也，國民組織問題，如以青年為中心而組織之，則街村之育成自待論，即對於產業開發，農產物增產亦可收獲予期以上之良好成績，間島省側，命此等青年共同耕作以此獲益，償還村落共同負担此等極有益於街村育成，於國運之發展，應以青年為意義必要，故本省自本屯五名為目標，樹立五年計畫，以一村成五百名云。

滿洲建設飛躍進展

決依共同宣言邁進

廉中國駐滿大使於車中談

新京二十四日國通電：新任中國駐滿大使廉隅氏，二十二日夜抵新京，與往迎記者，在車中作如左之談話：

余本預定月之十一日由南京出發，十二日抵青島，因輪船被風所阻，不能啟行，乃遲延一日，十三日搭乘飛機直赴北京，曾於北京及蒙疆方面加以視察，並對蒙疆政府各要人致新任之辭，二十一日下午二時十分，由北京起程，前來新京，予曾於十年前，來滿視察一次，故現在新京之舊友，有從事國務總理以及在日留學時同學友好等數十位，茲於車中目睹沿線之諸般施設，及建築物等，較諸十年前，實有驚異之飛躍發展，此次來滿，實有復歸故鄉之感，當於南京出發時，相傳滿洲氣候非常寒冷，但今日身臨當地，比未有如前覺之甚，此既為人口之增多，氣候轉變之所致也，際茲國際情勢多端之秋，東亞日滿華三國，如不相互聯絡提携，實有意外之虞，國民友好，有鑑及此，乃以至誠熱意，率直承認滿洲國，且抗日之重慶政權，現乃未醒其迷夢，彼所中華民國全國民衆對之視若弗覩，從汪主席欲導指揮下，和平救國之實職所在，尚已克服一切困難，努力從事東亞新秩序之建設，以保大東亞之安寧，當予事出發時，汪主席曾言曰，滿日華三國從來乃為同胞，實在含有深意，按事實歷史，地理，及血統上均有特殊關係，滿日華三國，乃如一家之兄弟三人，此兄弟三人，當各盡其真心，齊行團結，克服諸般困難，則無論如何事業，無不成功，予此次到任之第一步工作，即為兩國經濟之提携，因國民政府，為期戰時體制，國內諸般物資之確保計，乃置重點於食糧等重要物資之統制，與民心之把握 現在南京，以及北京蒙疆方面之治安狀況，極其良好，此不外三國軍警，共同協力之所致也，至於予之家族，則因國都住宅困難，待日後，有相當機會時，再行來此，總之此次拜受大命，依據日華三國共同宣言之基本精神，而辦公務，希望諸多協力云。

表彰國兵檢查優秀縣

治安部城戶課長談

新京二十四日國通電：為共榮圈東亞諸國所注目在興亞據點滿洲國施行之國兵法，其第一回國兵壯丁檢查，實可為守護國家第二期之標標，一切進行頗順利，其間並且發生許多佳話美談，更為中外各國所贊美，而且滿系國民素來有（好人不當兵）之厭兵思想，今期已完全除掉，而於各民族間，國家意識，甚為昂揚實屬可喜之傾向，接至四月末止，繼續實行之第一回國兵壯丁檢查，更是有始有終，而能得有優良成績目下正在舉行之全滿省次長會議於二十二日治安部指示事項時，特別對此點加以強調 一方面于治安部大臣，中野最高顧問等軍首腦部，近日親臨國兵檢查場，視察徵兵狀況更進而為激勵壯丁鼓舞士氣並且親自出馬巡迴北滿方面各地又治安部俟四月末全滿各地檢查終了後對於得到多數優良壯丁之街村及壯丁所屬之各優秀之縣分決定贈賞 而予以表彰，目下正在準備，關於此事治安部城戶兵事課長談話如左；此次為首回壯丁檢查，成績之優良，實出予料之外，雖不能如日本內地徵兵成績之佳，但比較事前予料者，實好過多多矣，此皆由各兵事處員或兵事担當者，竭殫心血，準備周到之所賜，吾人局勝感謝，竭誠為公，徵兵官及其他關係街村長事，固屬甚佳，但當丁或家族接觸，如能直接與壯丁當更為十分徹底，則其趣旨四夫有責，不論合格與否，滿洲國民應有自覺，而始克完成偉大任務，服兵役者為國中堅之良民，故軍警乃國民之學校也，其檢查非僅加入學考試而已，則當其入學第一日，亦有予以偉大教育之覺悟，今由地域的概觀參集狀況，農村地方較佳，都會方面則屬惡劣，但在都市之中，奉天縣特別好成績，對優秀縣分將予以表彰，今正在調查準備中，被表彰者想必特別多也。

向學童灌輸禁烟思想

百萬冊學習簿全部 統編入標語及漫畫

新京二十四日國通電；我國自樹立十年鴉片斷禁以來，由於當局之努力及國民之理解，所有諸般煙政，頗能順利進展，但當局為謀完成十年大業，國民必須有更進一步之覺悟，故當局為謀根本解決啟發兒童之禁煙思想實為當前要務，對此小學教科書現已編入禁煙材料，自今年起更利用兒童暑假冬假期中向兒童灌輸禁煙思想，此項辦法，係對小學生，每人一本之假期學習簿內，編入禁煙標語及漫畫，使兒童於假期內於禁煙有所徹底，同時更可以兒童天真之感化，其所受嗣之癮者，必急悔過痛改，自今年起對全國兒童寒假暑假學習簿，使用之速數計百萬冊全部，編入禁煙標語及漫畫，將來裨益政府實非淺鮮云。

神卦 孟子良 各埠馳名

（哈爾濱道外正陽十五道街口）

卦資四角上午十點至下午三時

郭松齡事變記

存書無多 購者從速

各大書局均有代售

總發行哈爾濱道外十五道街▲金勃先藥房

代售處 大連華泰藥房，大連天成藥房，天金棧，奉天洪大藥房，天金堂，營口，錦州同義堂，五洲藥房，新京同藥房，中興，厚德堂，由遼外十局，小南五道街，哈爾濱道外十五道街

金勃先藥房 電話四八三九號

紅緞子仙膏

主治婦女經血不調，行經腹痛，血色不正，宮冷白帶，經閉血枯，積聚痞塊，內服調經養血丸，宮丹經病全愈。常用者

定價 紅緞子仙膏每貼大洋四角，加料每貼六元，特製十元，調經養血丸定價一元，宮丹每付一元（調經養血丸一付二元）

良機 購紅緞子仙膏者均照定價減收一半，加料每貼實收三圓，大貼者二圓，特製五圓，另外奉送養宮丹一付

總發行哈爾濱道外十五道街 金勃先藥房啟

大光明影院

今天一點開

道裡中國九道街電話六九五二二番

二輪首演古裝新片

祇此三天 機會勿多

閻惜姣

⊙新華公司鉅製對白有聲傳記古裝優秀珍片

舞台名劇烏龍院搬上銀幕

水滸傳中最稱精采之一段

張文遠侍奉烏龍院

宋公明怒殺閻惜姣

主演 貂斑華 梅熹 王龍 關宏達 文逸民 王佳林 傳威康

加演 滿映新聞 啟民映畫

下期 廿八日起公映新片 陳雲裳主演的 碧玉簪

巴拉斯影院

道裡中國七道街……電話七五〇四一

今天下午一點開映

⊙國華影業公司首創古裝時裝混合滑稽諷刺警世幽默特出的大鉅片

鄭小秋導演 周曼華領銜主演 尤光照

李阿毛與東方朔

⊙忠孝節義 禮信廉恥⊙

是做人的規範 是人類的生命

大戲院

哈爾濱道外六道街 電話八九七五五番

今日公演

中國泰山歷險記

新華影業公司出品

黎灼灼 彭飛主演 王乃東

國泰大戲院

道外十六道街電話八九八一

今日公映

全部有聲對白

情天血淚

袁美雲領銜主演

情天難補 恨海難填

加演新聞

不日公映

滿協會出品

全部有聲對白

新生

中央大舞台

道外景潤街

郭云鵬 李韻宸 盜宗卷

全班合演 四本彭公案

李剛毅 劉金秀 晚 別窰

李蓋神童 郭云鵬 天雷報

全班合演 接演 四本彭公案

新舞台

敬啟者本台由京證聘京劇李劇團主丹梅派青衣花衫李林藝員並代演員皮貴正宗鬚生胡盛岩皮黃小生諸世芬文武生臨兩一行到哈休息擇十一登場表演特此聲明

新舞台啟

華樂舞台

早 任鳳霞 焦寶良 田子文 春香鬧學 挑滑車 空城計

晚 美艷君 田子文 盧艷秋 奇四本 四五 四花

東北戲院

（道外平昇二道街）

今天開演

有聲 大陸橫斷

加演 女俠 百花娘

大同電影院

電話九三六二三

今日公映

全部有聲 冒險武俠巨片 絕海の爆彈兒

加演：武俠巨片 劍底鴛鴦

下期 飛機大盜 虎嘯猿啼

馬迭爾電影院

一時半開演

捷克名片 戀愛曲

加演 新莫斯科之夜

亞洲大戲院

今日開演

新華公司有聲對白古裝巨片

雙珠鳳 上集

袁美雲 梅熹 王獻齋 韓蘭根 主演

下期開演 滿映出品有聲巨片 東遊記

平安電影院

電話四五一二番

今天上映

全新拷版

桃李爭艷

明星影片公司超特出品 有聲對白歌唱愛艷巨片

顧蘭君 葉秋心 孫敏 王徵信 主演

下期開演 新華公司最新出品 有聲對白

舞宮血淚 宣景琳主演

地方新聞

實地興亞大業貫徹旬間 其行事已經決定

佳木斯二十四日國通電 佳木斯協和會地區本部，於廿日午後一時，在東宮會館會議室，招致第七軍管區外松上尉，畑中尉，省方高民生所長，市方濱邊庶務科長，協和會各分會義勇奉公隊，國防婦人會，及在使各機關代表五十餘名，對建國節日至陸軍紀念日，十日間之慶祝興亞大業貫徹旬間之行事，加以協議，並決定如左：

實施事項及日期場所如左：

一，全省縣掛日滿國旗自一日至十日。

二，慶祝式典一日午前十時在佳木斯神社。

三，市民奉祝會與自一日至三日（高橋龍燈）

四，街頭裝飾全旬日間。

五，演及電影會一日午後六時協和影院。

六，青少年向日滿兩軍捧呈感謝狀三月一日在二四部隊七軍區。

七，滿鐵滿赤紅卍字會免費施藥及施療二日。

八，物資節約運動。

九，住宅內外各職場及道路之清掃。

十，貯蓄運動。

十一，傷兵慰問陸軍病院治安部。

十二，軍警慰問演藝大會市公署。

十三，忠靈塔清掃九日午前十一時。

十四，忠靈塔參拜十日午前十時。

十五，模擬戰參觀十日午後。

十六，分列式於十日忠靈塔前。

十七，武道大會十日午前九時。

十八，講演及電影會十日午後七時佳木斯劇場協和電影院。

新京市圖書館 將選全新館

新京二十四日國通電 於振興京市一般民衆教育，迭經關係方面磋商，數年漸趨進步，但現仍未得充分效果，尤其滿系方面，唯一之北大街圖書館，房屋狹隘，當局亦酌量其困難情形，及民衆教育館特別考慮，請市當局以房屋，決定以六長路大同大街車側之市有舊式房屋三十餘間，讓作使用，業於二十二日午前十時，在市公署教育科，實行正式讓與，閱覽處較現在館舍極為寬大，對於閱報室及兒童閱書室將大量擴充，現該館正忙於整理內幕云。

全滿金融機關七年末 存欵貸款總額

新京二十四日國通電 據經濟部銀行科之調查，康德七年末全滿各金融機關，存欵總額為二十一億二千五百萬元，比之康德六年末，增二億五千萬元，貸出總額為三十三億四千三百萬元，比前年末增九億四千五百萬元，七年度中，雖然有不要不急貸金貸付之抑制，但反映着生產部門之資金需要貸付之增大，甚為顯著，其細目如左：

（單位千元）

	存欵	貸出
△滿洲國內 金融機關		
中央銀行	四八八，六二〇	八六三，五三一
興業銀行	六一七，二七四	一，三三〇，九〇三
國內普通銀行	二〇一，九五七	一六八，一四〇
日本側銀行	六九，三五八	三一五，〇〇四
中華民國側銀行	一三，三八一	一〇，八四九
歐美側銀行	一六，〇二八	二，八七六
商工金融合作社	五二，四一八	三七，六四〇
農事合作社	六〇，七二〇	一五三，〇九四
郵政儲金	一六八，一四二	—
郵便貯金	三八，一九七	—
無盡會社	九，六九三	一三，四〇七
小計	一，七三五，七九四	二，七八五，四〇七
△關東州內 金融機關		
中央銀行	一四，六九八	八，八八七
興業銀行	一二二，一三六	七三，六七〇
日本側銀行	二〇四，一七四	四五五，四九〇
中華民國側銀行	五，〇二八	二，一三〇
歐美側銀行	三，一一五	一，七〇七
金融組合	一六，三〇四	一二，五五九
無盡貯金	二三，九一四	—
郵壹合作社	—	三，二八九
小計	三八九，三八一	五五七，三四三
總計	三，一二五，一七七	三，三四三，一〇一

興銀業務刷新 新總裁決期在必行

新京二十四日國通電：特殊會社之業務內容資產狀況，即就應進行調查，岡田興銀總裁，自着任以來，對該銀行放款之狀況，近已告一段落，故向為產業部門各方面所待望之該行之刷新，並資金面之參與滿洲產業界之指導誘掖，似將着手積極的活動，按元來興銀為各方面所期待，伴隨產業五個年計畫之遂行，為應付各產業部門資金之必要，於康德四年十二月一日，始行設立，於與中央銀行間協力擔產業五年計畫之遂行，然其後因任貸資金部面之長期化，及歐洲動亂之勃發國際情勢急遽之變轉，遂日起許多預想外之障碍，以至五個年計畫，有修正乃至採取重點主義，以資材資金事面分配之必要，於人事方面以中銀總裁之更迭，武部長官之赴任等首腦之異動，已編成順應新事態之體制，依然無積極的修正，以至興銀之放款極為膨脹，究其原因。一，厥為關係各方面均染成以往資金充裕習慣之弊化。二，興銀當局不自覺狀態，基於自己之意思，對於放款不採取嚴選方針。其後因横山現金融司長之就任，遂形成金融界刷新之中心，相繼又有岡田前總裁之辭任，以及岡田總裁之來任，對該行之方針籌劃結果，擬定為一，放款之嚴選主義，二，整頓機構，認為必要。且於政府保證以外之資金之放出，基於興銀已之創意行之。三，根據理事長中心主義之精神，凡行務均以責任處理之。大體為以上之三點，對於此項興銀業務之刷新，向為經濟部，中銀各方面所要望者，今後成果殊堪期待云。

滋補強壯劑「吉福祿」 良藥出世

同仁化學研究所為謀人類健康保養身體起見，經多年研究，乃創製滋補良藥「吉福祿」以資救濟，並已呈請官准立案

▲主治 一，神經衰弱，腦力衰弱，而發生之筋膜炎，肺病，核初期，腺質，一，抗力微弱，不眠症，一般浮腫症，便秘等類，其餘詳細說明及服用方法，食內附有書。

出售價目 五十錠 一元六角 一百錠 三元 二百錠 五元八角

各省市縣各大藥房有售，欲購者請函本行，代售者另予以百分之三十給扣

製造元 同仁化學研究所 滿洲國新京市永樂町三丁目

總批發處 滿洲國新京市大和通五番地 吉福祿洋行

雙順成皮鞋店

工精料實價格低廉

道裡中國十二道街路北九號

百用百效

心腹藥

心腹病症 多年胃病 百用百效 信服得效

丸藥專治 胸腹脹痛，食積，嘔吐，酸水，心口痛，時常打嗝，胃寒氣痛，膨脹積聚[illegible]

德春堂藥店

孔氏醫院

分科治療 住院隨時

地址南崗山街吉林街拐角 自動電話 六九七二號

滿鐵承認囑託醫院

大陸醫院

內外花柳各科產科婦人科皆有專門醫師擔任 注射預防各種藥針 住院隨意 看護週到

院址道外景陽街平安電影院對過 電話八七一三番

法學士 律師 辯護士

湯川法律事務所

民事刑事訴訟鑑定 其他一切法律事務

哈爾濱市道外新世界南 電話八四四三番

宴賓樓飯店

包辦酒席—隨意便酌

道裡石頭道街 電話 二六二四九 二二七二

烏鷄白鳳丸

主治：婦女經血不調，勞瘵白帶，不孕小產，乾血癆症，血氣弱，發燒，咳嗽，腰腹腿痛，心跳心忙，產後各病。

定價：每盒裝二百五十粒國幣五元。

減價：因此藥新來到哈減價大扣每盒只售三元，每打三十圓，外埠函購不加郵費。

[illegible]

總發行哈爾濱道外十五道街 金勃先藥房 電話四八三九號

本律師代理民刑訴訟並商事及一切訴訟事件應聘常年法律顧問

退職陸軍法務官陸軍大臣指定辯護士

律師 法學士 岡野博

哈爾濱市道裡中國十道街二〇號 電話 四九一五番

驅徽 麻剌利亞 亞米巴赤痢

內服新藥 歐斯新益散

國產內服撒爾拔爾散劑

[illegible]

東京市日本橋區本町 萬有製藥株式會社

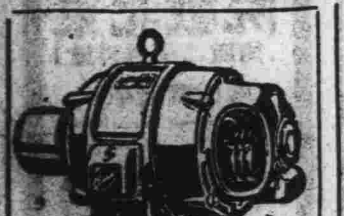

本工廠修理各種電動機發電機及抽水機或做新抽機 並裝設電滾及發電機 本工廠有三馬力之抽水機出售

廣那果夫電機工廠

外國九道街七號（露光報舊址）

松江春飯店

屋宇寬敞 裝璜美麗 宴會佳賓 舉行婚禮 是最適合時式的

道外正陽十四道街路南 電話八三三九號

首善醫院

X光，照像，透視治療，時間…午前十時至午後六時

院址南崗龍江街北頭 電話七六〇五番

婦嬰醫院 道裡北安街十九號（大同路大橋北）

專門 小兒科 內科 產婦科

南滿醫學士 女醫 李錫玉

衛生 好機會

一，哈爾濱市公署許可立案

二，教師由東京寫眞專門學校畢業

三，三個月畢業保險學成

四，教師講解詳細教授親切備有詳細講義與衆不同學費低廉

五，欲索簡章請寄郵票二分

哈爾濱北馬路 日新照像學社

牙醫 崔結力 由德來哈 醫學博士

設有愛克斯光，專門當科各種病症

接診時間上午十時至下午二時 午後另議 星期日午前停診

哈爾濱道裡商務街十八號 即從前牙醫多貝利石滿舊址

火災保險

立德商行 經理 孫富麟

哈爾濱道外北四道街十七 電話八二五五番

哈爾濱中央日語學院招生

一，宗旨，本校以涵養國民道德鍛錬國民精神鍛錬身體授與國民所必須之知識為目的

一，學生募集人數，一年級新生，二年級，各六〇

一，應募資格，第一學年國民優級學校畢業或於本年度十二月末日優級校畢業希望及同等學力者為合格

一，報名手續，先填寫入學志願書成績證明書及纔二寸相片二枚並交報名費一元

一，簡章，外埠函索須寄郵票四分

校址：哈爾濱道裏中國三道街一一號

感謝長髯

于道人仁術卦館

感謝人 劉耀亭 趙廷相 代布

館址：哈市道外北小六道街舉遠堂

專治 皮膚 花柳

新舊淋病膀胱炎 暨頭髮脫落諸病

德國醫學博士 林特聶爾

本醫社診治皮膚病特備各種電療機 為便利患者診病聘有滿人翻譯

接診時間，每日上午九時至十時下午四時至七時

道裡斜紋街萬國農具公司隔壁五十號二樓四戶 電話六一六四

專門 皮膚 花柳

新從德國來哈的 德國醫學博士 施米德樂 聘有滿人翻譯

用光線及愛克斯光治療花柳淋病備有各種新式電療機及透視照像電機

接診時間 上午九點至十二點 下午四點至七點

道裡十道街四十三號

調味 精粉

味の素（味之素）

大聲急呼！

請諸君留意!!

現下的物質，這樣珍貴，生活的需要，極當節約，廚房常備味の素，省掉各種平凡佐料，不但香美，而且經濟便利，

S－23(B)

若素教育掛圖

——向全國小學校寄贈的宗旨

我國爲期形成新國家的新姿勢，除政治與經濟已著々具有新體制的形勢外，教育也隨之頗有進展而步入新的途徑，如學校的整備和擴充，課本的改編和增刪，順此教育新的育成，敝若素製藥株式會社爲貢獻教育計，又施行向全滿小學校贈送「若素教育掛圖」，於光明的進展中，而又爲之教育放一異彩，因此激起全國同胞爲之響應，讚聲四起，互爲竭力，凡因服用若素而得來的教育掛圖兌換券，全都慷慨的贈送於附近的小學校，期望藉此表達熱心教育於萬一。

至於掛圖的內容已經再三說明，蒙我國民生部教育司編審官室，滿洲教育資料會指導與編纂之下，凡國民優級與國民學校階段，應該製有掛圖的課程，完全編纂印製，掛圖的繪成，特聘有名的畫家爲之揮筆，章法美妙，筆法出神，印刷方面又力求其新穎，用複式的套色方法，由五色而至九色，顏色調和，極盡艷麗之至，至於品質的精良，畫面的逼眞，又非昔日的掛圖所擬比，凡用掛圖兌換券換來掛圖的小學校，沒有不欣快而歡騰的，請尚未換有教育掛圖的小學校，多々的收集掛圖兌換券寄到敝社，趕快兌換美麗的教育掛圖吧。

三兌換方法三

一、定價一圓六角之若素盒內，裝有教育掛圖兌換券一張，服者得兌換券後，請贈送於小學校

一、小學校將「兌換券」蓋上章，郵至敝社，即將所指定兌換之教育掛圖，奉上不誤。

一、兌換券六張，可兌換教育掛圖一張，希望掛圖十張者，須寄下六十張兌換券，郵資如別紙另詳。

一、來信須註明，學校名稱，戳記，及詳細通信地址，商店及私人，恕不兌換。

若素教育掛圖目錄

第一輯（內容的說明）

第一號　撫順煤礦露天掘　煤的埋藏量和深淺，每個煤礦各有不同，惟各國的採煤方法，多是一律掘坑採取，然撫順礦是獨具特色的露天掘，露天掘的情形，師長不必費力講解，有此掛圖做參考，也就一目了然了。

第二號　果實種子之散布　植物各部的成長和構造，確有分析研究的價值，尤其對兒童更是有趣味的課程，然而眞實的標本不便於考究，備此分析擴大的掛圖，實與教授有莫大的補益，所以使學生容易學習，當不可缺少教育掛圖。

第三號　蚊　蚊體的構造和吸血的情形，就是有眞確的蚊做標準，因體形微小實在難於分析，倘在授課時，在學生面前有其蚊的擴大圖，一能提起學生研討的精神，一能使之容易記憶和明瞭。

第四號　體操大會　體操是鍛鍊身體應有的活動，然而集團體操更屬重要，但人的常情，往往始動終怠，倘於教課室內懸有集團體操掛圖，自然能鼓起全體教職員與全體學生，都能使之樂意參加每日施行的集團體操了。

第五號　「櫻花」與「富士」　日本國櫻花的美麗，與富士山的高度久已聞名世界，但只是憑着文字的描寫，憑着口頭的講述，則櫻花開放的豪麗，山姿高聳的秀麗，使人難以領略，倘身旁備此掛圖，耳聽目睹，如同身處其境，於教授實有莫大補益。

奉天市信濃町十七號　若素製藥株式會社

老淋新濁　一服即靈

TALTARIN

塩野牌　脫爾溜淋片

治療淋疾之法　實有多種多樣　而現今即專門家亦有迷於選之概　爲化學的療法　即應用化學藥劑之合理的治療也

「阿早」色素製劑之「脫爾溜淋」片　有強烈之殺菌力而乃無毒性　且大有滲透深部組織之作用　是其最大特色　不論男女之新久淋疾　只以本劑一日三回（一回二片）之內服　立即污濁轉清　迅速止痛　頗短時日內　完全達得滅淋之目的　雖長期連用之　毫無胃腸障碍・頭痛・發疹等之虞

【適應症】急性及慢性淋疾　腎盂炎　腎盂腎臟炎　膀胱炎　尿道炎　攝護腺炎　軟性下疳　精系炎　卵巢炎　子宮內膜炎

【包裝】30片　100片　300片

製造發賣元　株式會社　塩野義商店　大阪市東區道修町三丁目

滿洲國代理店　塩野義藥品株式會社　奉天大和區

梅濁甦星

特種　梅濁甦星

透膜殺菌　澈底治療

五淋白濁　一盒根

哈爾濱道外六道街　經理

內服用片劑

療法的革命　化學的異彩　藥爾達阿密得系多元的製劑

猛力打淋

患者千百萬　普濟千百萬

絕無一人向隅　使有即時回復的歡喜

世界的大發見

歡喜吧！連百年的老淋都能

完全無缺的化學療法竟告成功！

人類的淋病不久絕滅

今日的淋病者眞是最造化的週合

所有淋病立刻歸消

向稱難治的女淋　尚且早日痊癒

包裝　八十一片裝（三治療週期量）　五十四片裝（二治療週期量）　二十七片裝（一治療週期量）

發行所　大學眼藥本舖　日本大阪　參天堂株式會社　各埠藥房洋貨鋪等處均有代售　681

良品廉價

商品豐富

道裡地段街透籠街拐角

堂喜和

電話代表三四一六

德總統對美記者發表趣味談話

希特勒元首在法國一某處，接見國際社著名美國訪員魏幹漢，發表談話，宣稱「美洲人之美洲與歐洲人之歐洲」，此種「互惠的門羅主義倘互相遵守，不但可以永保新舊兩大陸之和平且為整個世界和平最理想之基礎」。

希氏嘗於美洲恐懼希氏或德國之攻擊，認為不但荒謬絕倫，抑且幼稚可笑。謂美國將受海空兩軍或「第五縱隊」之侵略，更為杞人憂天，愚不可解。

德國對於美洲大陸，從無政治上或領土上之興趣，此不但對北美為然，同時對南美各國亦復相同。

記者詢以對美國以軍火售予英法一事之見解如何，希氏答曰：「美國以大量飛機及軍火售予英法，並不能改變戰爭之結果，事實具在，勿待贅述」。

記者繼提及「第五縱隊」之問題，希氏答稱：「所謂第五縱隊，根本並不存在；僅狂妄之想像或具有惡意宣傳作用之幻覺中有此念之存在。一不稱職之政府驅使人民走入戰爭，及至遭遇悲苦之打擊後，思將責任委歸他人，則又在意料之中，此項宣傳口號之主要目的在給予國內反對意見一集體之名稱，該項反對各國皆有。但與德國毫不相關。

我人之敵人所以失敗，決不由於所謂第五縱隊，乃由於彼等擁有腐敗，不顧是非，心理上有瑕疵之政治家。軍事組織既不健全，軍事領袖又非超越，於是彼等遂敗矣」。

記者繼詢希氏對未來和平之觀念如何。希氏云：「德國之和平目標，乃在確保和平。德國並未對英法宣戰，而英法兩國，以可笑之藉口，對德國宣戰。未來和平之基礎，係承認真正之和平條件，須討論列強生存攸關之問題。依余見，和平最重要之因素，在剷除國際間之陰謀集團，此等組織非煽動某一國以敵另一國，即發動戰爭以掩蔽或補救彼等缺乏政治能力及無遠見之誤。和平不能以條約為保證，而應調整各國關係加以保證。

縱有荒誕之宣傳及關於第五縱隊之傳奇等，理知自身終能堅持其立場。倘協約國因軍事之失敗而加速理知之勝利，則此次戰爭之重大犧牲，並非徒然矣」。（一九四零年六月十五日）

珍貴的歷史材料 中法議和圖

此為前清京報附圖之一，關於中法越南事件，乃大畫家吳友如先生所繪。線條鈎勒，架畫圖案，純用宋元宮院筆法，精妙絕倫，又於尺幅之中，表現當時折衝樽俎情形，而滿清之衣冠制度上，亦可以考見一斑，蓋極有歷史價值之圖畫也。世事滄桑，隨時變幻，今日歐亞風雲紛紜未已，而蕞爾越南，復將捲入漩渦，由今視昔，有心人當作何感想，覽斯圖者，仰望和平之念，自必油然而興。

春初話桃

有沒有一件事，只有陶淵明老先生自巳知到不過，那個地方豁谷清幽，桃花茂盛大概從古自今都承認的因之最近的大歌曲黎錦輝先生，編成「桃花江上」的著名流行的歌曲所謂

桃花江是美人窠

桃花千萬朵，比不上美人多……

這首歌曲，不知挑動了多少青年男女，因而惹起一般道學先生的指摘。然而歌曲底確是好的歌曲，花的如「桃花扇」「桃花菴」等，在劇裡都是流行一時，從前國產電影的片名，又有「桃花夢」好在我們不是替桃花作，這些都可以略而不談一談桃花的本身，現在桃花最盛的，除了桃花江一帶。在北方如青島，北京，都是有著燦爛的桃花散點的都市。在北京，北海桃花最盛，每逢開放，鮮麗蒸蒸，好像扯起紅邊際一樣這種桃林，雖沒有天台的神秘武陵幽情，但也自有其金粉華華氣象。在白天，我們在水邊山上，可以漫步徘徊狂吟醉舞。在晚上，靜靜的大海，金黃的月色，照著紅影迷離，我們更可以靜定沈思，深深的玩味。但是你可千萬不要過於幻想，萬人的仰戴。然而結果呢，因為在那寂靜的春夜裡，？縱知不免拘守深宮，求咏要抬起迷濛的倦眼，偶死不得，求生不可；然而然看見桃花一樹亭亭影，青春漸老，紅顏不再，縱你真的要疑惑是，花真正雙眉皺鎖，黯々無言，說顯魂來了？其實何必一定是無言，其實千愁萬恨，有靈魂，當那風雨闌珊，壞滿在胸臆裡。這樣正是春光漸漸老的時候，你看美人的末路，也正是桃花落花千片，錦段模糊，你的末路。當我們看見便立刻會感覺人生的煩惱與哀愁，你縱不因桃花而傷心，你也要為青春而灑淚。於是乎想起來千秋簿命的息夫人了。縱也曾享一世的繁華 縱也曾受有

桃花零落碎紅飛

我們至少，也要悽愴不忍，然而，我們且不必悽愴，我們許的。現在。現在的桃花，我們要的是現在的青春（未全）

吃活神仙的

什麼事實都是，（不巧不盡書），那天早晨起來，有位朋友來了，那位朋友立刻向我道：「嚇！昨天蒙一位最親帶着我去拜訪一位活神仙，好哇！還活神仙實靈！你想不想開開眼？你要是想開開眼的話，我可以再煩我那位長親到活神仙面前去先容一下，然後由活神仙指定一個日子，咱們一同去拜訪拜訪，再告訴你一句吧，這位活神仙不但本身是活神仙，並且還專一的吃活神仙，你打算去不？」我真是頭一次聽說，活神仙吃活神仙，還可太怪了，不由的便而煩那位朋友，請能轉達一下，拜個日子好去開開眼。那位朋友也答應了。過了幾天以後，那位朋友一來約我，我就預備去開眼，趕緊同他先到他的親戚家，介紹了他那位長親，於是洗臉嗽口，整冠束衣，心裡也雜念全消，好恭恭敬敬的，誠心誠意的，去拜那活神仙。這位活神仙的住處，既不在山上，又不在洞裡，稱不得仙山仙洞，也跟人們一樣，住在大街邊兒上的房子裡，不但是普通的住宅，並且還是一個大雜院，我們在這位朋友的親戚家裡，靜心養性之後，天色已經快黑了，再由他家到神仙府，早已燈光明亮起來，可是，活神仙住的那條胡同，不但一高一低，走在上邊跌跌爬爬的比爬山還不好走，還連一盞路燈都沒有，我這近視眼簡直同瞎子一樣了。（未完）

小考証 虎槍營之滿洲虎槍

——（崇肆）——

名曰「槍絆」滿語用以絆斜負後者也，上所述，為虎槍之形狀，製造虎槍之原料，則因階級之不同，分為二種，北京虎槍營，需「御前虎槍隊」所用之虎槍，名「拜雅喇，阿喇哈槍」即御前護衛之虎槍也，滿洲名地方與京吉林齊齊哈爾等地之虎槍營名「圖描虎槍處」所用之虎槍，名「巴圖魯，阿喇哈槍」，俗名「拜拉槍」槍之木杆，為吉林產之雞翅木，俗稱之為「虎槍杆兒」，每年由吉林將軍，貢交北京武備院三十根，槍鞘之牛皮，為察哈爾牧廠產品，每年由張家口監督買進武備院，槍鞘內之棒皮，為吉林產之樺樹皮，每年由烏拉總管，貢獻樺皮二百張於武備院，槍柄上之鹿筋繩及鹿角，與製槍鐵之鹿角，即為盛京將軍每年之貢品上述為北京虎槍營士所用之拜拉槍材料其「巴圖魯，阿喇哈槍」北京人俗之曰「關東槍」槍之木杆。未完

劇與影

・凌霄漢閣主・

從前曾攻擊舊劇的朋友們談過，舊劇與話劇確可並行不悖，惟電影勢力可畏，舊劇角有其特殊的組織及表演法「舊劇之歌舞，固為要素，但歌舞，只是組織之一部分，不全仗此」，話劇則光景，皆為電影所壟斷，而銀幕上遠近大小伸縮自於，自有聲電影以來，話劇之活動益感不易，佛翁聽曾著論言戲劇與電影之分別，而且立論確有不同，特在觀衆方面影響甚微。戲劇系畢業同學投入電影界者多，其明徵也。

猶太醫院

道裡中國五道街四十號 電話三七三二

病房單間或公衆房間設備俱全收費低廉
電氣均有專門醫師診治 自設化驗室化驗血便及其他
一切並有各科治療室愛克斯光透光照像

新年到了——
本店的商品券，
精采——美麗
是新年的好禮品
能使您：
親友們欣欣滿意

同發隆百貨店

哈爾濱道裡新城大街九五號
電話 一階 五七一一 二階 二三八五 三階 三〇九一 番
▲本店代賣裕民彩票

哈爾濱
同茂東製材分工場廣告

本製材場於去歲九月間由南木廠 遷於新陽區 照常工作所有
機械純用現代最新出品 不但鋸薄路窄製材迅速有鉄道支
線運輸便利箱子箱料照常定做又添製各種醬油醬桶 現已大批
出貨如蒙 惠顧不勝歡迎
總工場 道外東江街外振江街一號電話八六四二番
分工場 新陽區通達街安陽街拐角電話三九三五番
總賬房 道裏十二道街三九號 電話四二九七 六一七三番

新（公）（認）
哈爾濱汽車學社
招收新生

（八大特色）
一、報名隨時報名，十八歲以上，男女兼收
一、教授精通滿語俄人，專科教授及修理公司機器代改裝木炭汽車等
一、學科各種學科，選擇近代精華，對於司機證之考試所有各種課程，絕端責任指導完備，以便取得（司機免許証）
一、學費為努力培養司機人材，以應社會需要起見，收費低廉，授予新圖學術
一、汽車實習有近代新式雪佛蘭‖福特‖飛雅特等
一、各種汽車機械，應有盡有，以備授課時實地練習
一、代介紹職業，均有相當收入，待遇一（詳細章程函索即寄）
社址：哈市道外許公路十七號

春風吹動了你頭髮，
將你誘導在快樂裡，
朋友？爽快地去吧！
趁着芳春，要你照個
時代影兒寄回來！

弘光攝影場
道裡東十一道街
白送大像

民生部認可
康德八年度・新生募集・
哈爾濱大陸日語學院
院址，哈爾濱道裏中國七道街二〇號
電話，九九〇一
詳章及入學用紙函索須附郵票二分

要有為難事
不但（保險神卦 靈驗無比）就是（神竹問事）
快問宋亞知？
濱江全省獨一無二處，無論在何處算不准了。問不盡的。可以請去問問，尋人失物病人生死這三宗大事其有特別的把握，君有何等萬難大事當面解決。更有不信者將自己的生年月日時忘了或是未忘請來隨便考查。
▲時間 早九時起 晚五時止 ▲價目 神竹問事二元起碼 算卦一元
地址道裏新城大街南十號院內樓上 ▲宋亞知卦館電話二〇七七番

民生部立案
私立
松島日語學院
招收・一年級 一百名 二年級插班生若干名
一，宗旨 根據建國精神之真意以養成日滿一德一心協和發展之良好基本份為宗旨
二，學科 一切課程遵守民生部規定
三，報名手續 填清本學院所發之入學書類最近免冠半身像片二張報名費一元保證金五元康德七年十二月一日起隨時寄交本學院總務系
四，入學資格 具有國民優級學校畢業及同等學力而且思想純正身體健康的男子為合格
五，銓衡方法 經學歷檢查口試合格者即准入學
六，畢業程度 二年畢業若成語學之根基以備各界就職凡入本學院須固定方針不許中途更變
七，開學日期 康德八年二月十五日（欲索簡章請寄郵票四分
八，校址 哈爾濱道外正陽十一道街

濱江飯店
新聘廚師 藝術精良 川蘇菜品 獨具專長
味美價廉 招待週詳 結婚讌會 禮堂寬敞
隨意小酌 便利非常 時值冬令 潔淨清爽
歡迎顧客 請來試嚐
地址道裡水道街 電話 一階上八七三五 二階下八五一〇

北滿自動車學社
生徒大募集
本學社為授國家造就自動車運轉人材及應物價節約期間特將教法重新改正備志願入學者僅費幾許金錢及時間即得終身技能望有志入學者可速報名莫失良機也
另備有詳細簡章函索即寄（附回件郵費）
社址：哈爾濱市道外許公路三六號
借用電話六七四四三

●外埠通信都找瞽目大術學家 周子良算盤打卦占卜 批八字專斷特別奇案
（問病求醫方向指明）
[illegible]

魏晉時代詩歌價值

在文壇上擴張五言詩的地域

漢代文學在思想上是極端保守，在形式上則除了遊戲筆墨之外沒有不是很莊重，嚴肅的，擺出周頌大雅的架子處處全要摹仿古人，於是詩賦無形中成了文人貴族的古董玩意兒，因極端的仿效古文，不管讀者是否能了解，只要近乎周頌大雅的腔調就心滿意足，在這種摹擬的情況之下，無疑的是造成了古典主義文學的主要因素，至魏晉時代，天下局勢已變，這種無神實際的呆板的古典實學，便起了强烈的反動，一切太平歌頌功德的賦體，和堆砌的詩型，因而失却了統治權威，於是浪漫主義的五言新詩型亦應運而生，這種浪漫文學，在內容上以積極的精神，代替了舊日禮教保守的思想，從事於這種運動的人，多為文人士大夫階級，故而代替了周頌大雅的外套。

魏晉對詩壇上的最大功績，不是擴展了五言詩的地域，它的真實價值，則為由文人踩躪過的變而為雕章琢句的詩歌，又恢復了它的原有特質—自然樸實熱情—貴族文學既被平民文學征服，而延長了它的生命，不會夭折，於是燦爛的建安文學也隨着誕生出來。

在建安時代，他們的功勛是使當時的文學完成白話化，及平民化，這很顯然的是受了樂府的影響，當時的詩人曾大胆的摹仿樂府，曹氏父子及魯國孔融，廣陵陳林等七才子以及後來的左延年稽康等，都極端的承認樂府的價值，並對樂府下過很大的功夫，但是後來陸機張華等因極端的摹仿於是又走上了拘束之途，這亦是民歌文人化的惡影響，但並不就這樣的延遲下去，結果出一位純平民化的大詩人陶淵明才把這個惡運除掉，又回復了光華的自然文學，總而言之魏晉詩人所得的文學最大的影響，是由樂府來的，所以他們能夠充分的表現自己的思想，歌唱大自然萬物的活動，不受任何的拘束及雕章琢句的條件壓迫，魏晉的詩歌能夠獲得地位亦因此。（韓晶波）

景善日記述

拳亂秘事

大林山人

今雋永

—太后云：「你要是除了這些話，沒有別的好主意，即可退去，不必多言！」太后向來諸事多取決於榮祿，至是亦難拒聖意。三，端王擬戮克林德之屍，日記載瀾公來信云：前日所殺德國公使克林德，端王及啓秀擬戮其屍，懸首東安門，遣人往視，則已為漢奸暴屍所棺殮，以朝廷大員，乃同情於仇敵，可謂奇矣，云云。四，袁許之死罪，名在檔改諭旨，日記載李秉衡到京，與剛毅查出前寄諭各省，凡殺洋人之殺字，均改為保護，皆袁昶許景澄所為，剛毅奏聞，太后大怒，命斬之。五，榮祿電覆劉坤一：日記載，劉坤一有電致榮祿，請諫阻仇外，又載禮親王抄一電稿與予，命予秘藏之，並請轉各督，文云：「尊電敬悉，以一國而敵十數强國危亡立見，豈待智者而知。（中略）前經竭力設法轉圜，以圖萬一之計，始定在總署會晤，乃德使被戕，事局又變，種種情形，千廻萬轉，筆難盡述。慶邸仁和，尚同心，然亦無濟於事，一死不足惜，唯是為萬世罪人，[illegible]天可表，慟々，沿江沿海，務必戒嚴，尚希密為布置，泣復」。六，榮祿不借大砲，日記載，六月初四，剛子良來拜，留余家晚飯（毅），告予董福祥為攻使館，榮祿借大砲，榮笑曰：「你要大砲祇有一法，可奏知老佛爺，將我的頭取去，你立刻進宮見老佛爺請」，董無言，即入宮奏參榮祿，說他不給大砲，袒護洋人，太后聞言，厲聲道：「不許說話，你是强盜出身，賊性不改，想是活得不耐煩了，去罷」！剛並言榮祿一日不去，使館難攻下，一日太息不已。

舊東北名人軼事

〔八八三〕

本文有著作權，嚴禁轉載，一俟刊佈完竣，即以滿日兩國文字鑄版出書，發行問世，以公同好，無論何人，不得翻印鈔襲，侵犯本著作版權，特此聲明。

當日張作霖，將對於今次，運督之事。一應情形，談敘完了。馮麟閣一聽，不禁挺身而起，拍案笑道：「這樣是，我的兄弟哪！忠肝義膽，血性過人。我生平最喜歡的是，這類漢子。不料却在今日，在這裡遇見，好！好！什麼事，還不可以，協力同心，共同籌辦呢？由此以觀。這次運督之事，您去作，我去作，又有什麼關係？只要弟兄，共同努力，計畫一切，還有何事，不能成功？還有何事，發生困難呢？所以這件事情，我平常便再三說過，最好的辦法，是和張雨亭，去當面計畫，不好瞞他。否則，便會發生，許多誤會。於兩方面，均有不利。今天，哥兒倆個，這次見面，總算有價值，總算夠朋友，儘可把心中，所欲操辦之事，從長計議，商議妥協。不再分心勞神，去胡思濫想，多費手續，便是對的。」馮師長，談至此處，却扎住了話頭，不再講述。張作霖在旁，當即接口說道：「怎麼？大哥今天，還以為我姓張的，是口是心非，別有打算，不肯將真切的言語，吐露出來。而以虛言偽語，搪塞老兄嗎？這您就不對了，就辜負了，我姓張的，一片熱血，種種誠心了，那還對嗎？」馮師長，一聞此言，當又連忙站起，搖口說道：「不是的兄弟！不是的弟兄！這不過是，大哥的，一時客氣之談，並沒有什麼，虛情假意，夾雜其間哪！」張作霖，當急忙答道：「啊！大哥！這您就不對了。血情的漢子，還講義的交情，何勞客氣？何用虛偽，還是侃侃快快的，吐露真情實意，商談大事，張羅一大陣，結果落得，鷸蚌相爭，漁人得利，便是對了。」馮麟閣，聞知此語，當又答道：「是的！是的！哥兒倆個，還就商量！」說着便將，自己如何心誠意懇，決不虛假之言，又補敘了一遍。至此馮德麟師長，遂又接口言

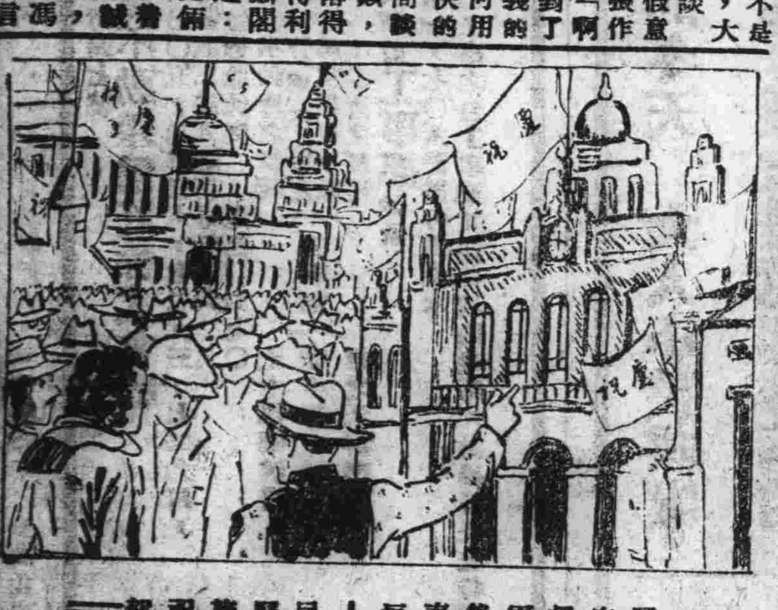

——還定督軍後奉垣人民懸旗祝賀——

達摩面壁石

石中幻出達摩眞像　精氣所存終古不滅

學樸

世恒稱「達摩面壁」，不知所謂壁者，厥形為何，相傳河南有少林寺，寺有達摩面壁石，乾隆三十六年帝幸嵩山曾矚其壁，寺僧言，面壁石曩浮置少室山山洞中，其狀遠觀似平，近則凸凹，遠觀潔白，近則黃黑，高二尺強，供於少林寺後殿西壁，有人覽者，距壁石五六尺處，諦視其中，藹然有人形，壁高不及二尺，人形則長及丈，細審厥貌，腮有短髭，若有動意，與世俗所畫達摩像無少異，儼然達摩祖師趺坐鏡中，寺中人語云：「此眞達摩眞像也」，雖不可盡信，然而幻生頑石，亦知精氣所存，終古不滅，非荒誕不經可比焉！

◎閒◎話◎一◎束◎

第六回—西門慶脫下金蓮一隻繡花鞋兒，擎在手內，放一小酒杯在內，吃鞋杯耍子。婦人道：奴家好小脚兒，官人休要笑話。

第七回—孟玉樓裙下映一對金蓮小脚，果然周正堪憐。

第七回—薛嫂掀起婦人裙子來，裙邊露出一對剛三寸，恰半扠，一對尖尖翹々金蓮小脚來，穿着大紅遍地金雲頭，白綾高底鞋兒。

第十九回—可憐李瓶兒走在床上，用脚帶吊頸，懸梁自縊，慌的金蓮起來這邊看視，連忙和春梅把脚帶割斷，解救下來。

二十六回—宋惠蓮哭泣不止，哭到掌燈時分，忍氣不過，尋了兩條脚帶，拴在門檻上，自縊身死，亡年二十五歲。

三十七回—一個人家女兒，十分人材，交新年十五歲，纔得兩隻脚兒一些些。

五十二回—李桂姐輕輕搊起他那剛半扠，恰三寸，好錐靶，賽藕芽步香塵，舞翠盤，千人愛，萬人貪，兩隻小小金蓮來，穿着大紅素緞白綾高底鞋兒，粧花金欄膝褲，腿兒用紗綠線帶紮着。

一百回—弓鞋款款，蓮步輕移。那韓愛姐本來嬌嫩，弓鞋又小。

楊妃羅襪銘

唐明皇作楊妃羅襪銘云：「羅襪，羅襪，香塵生不絕。」「圓圓細細，地下得瓊鉤，」「窄々彎彎，手中弄新月。」又如脫履露纖圓「，恰同炙見時節。」「方知情夢事非虛，暗引相思幾時歇。」

蘇東坡詠足詞

宋蘇東坡有菩薩蠻詞詠足云：「塗香莫惜蓮承步，長愁羅襪凌波去，只見舞廻風，都無行處蹤。」「偷穿宮樣穩，並立雙趺困，纖妙說應難，須從掌上看。」

元薩都刺繡鞋詩

元薩都刺有詠繡鞋詩云：「羅裙習習春風輕，」「蓮花帖帖秋水擊，」「雙尖不露行復顧，」「猶恐人窺針綫情。」（已完）

舊金山「禁城」

中國小姐的搖擺舞　唐人街軟性風景線

提起舊金山的唐人街，就不禁使人發生神秘之感，常讀西洋小說的，對於「唐人街」當然不覺生疎，美國出版的書刊尤其樂於採用關於「唐人街」的描寫或書是由於美國人對華人認識改變的關係，一般人對華人的印象已不像以前那惡劣於在文人筆尖下出現的亦非似往昔那樣醜惡不堪入目了，兩年前華僑某君在舊金山的沙特街三百六十三號開了一座俱樂部，名為「禁城」，是舞蹈帶飯店的性質，每晚並有舞蹈和獨唱表演，在歷史上說的確是空前的一搖擺舞」和東方古典派「嫦娥奔月」擺在一個舞台上實是千載難逢的眼福。

聰明的東方小姐對於西洋的新奇舞步研究有素，造詣極深受彼邦人士的歡迎「禁城」裡的舞場面由李素明女士擔任，成了一盒沙丁魚，獨唱，因為美國的歌唱水準定的非常高，無論她怎樣賣力氣引吭高歌，亦很難讓他們滿意。在「禁城」中獻舞的女郎有很多是正在大學求學的，因為經濟關係她們不得不在課外找些工作。…王敏…

狀元奇文

今年辛巳，六十年前之辛巳為清光緒七年，慈安太后崩，年四十五，自同治初，與慈禧同垂簾聽政者二十年。

藝興

宗旨：提倡女子職業並授打字技術，才以應社會需要
資格：國民高等學校畢業或有同等學力者
學科：日滿文打字，文字組織，索引法，打字機學，商業書記，公文程式

日滿文打字傳習所招生

待遇：凡畢業成績及格品端正優者推薦職務，外埠學生備有宿膳，簡章函索附郵四分
所址：哈爾濱道裡中國八道街路南
本所代辦國外匯款許可及承打各種文件

正康醫院

院址道外許公路八八號
（暫借用電話四三五九）
小兒科 內科 專門 醫學士 孫正康
花柳科 外科 專門 醫學士 陳召南
診療時間 午前九時至午後一時 午後四時至八時

哈爾濱商場

新曆二月二十七號 開幕日
新式的西服
流線的大衣
美麗的綢緞
精緻的呢絨
時髦的鞋靴
俱全的零貨
齊備的粧品
低廉的價格
歡迎的參觀
時代的商場
地址…哈爾濱道裏十二道街五三 電話二〇五八

哈爾濱馬迭爾旅館 道裡中央大街一一三號

電報掛號哈爾濱馬迭爾
哈爾濱唯一之大旅館，位於繁華中心地點
房間不帶浴室者每天由兩元至四元
房間帶浴室者每天由五元至十元
每住一個月者按八扣計算，每住半個月者按九扣計算
飯店加鋪
備有早餐午餐晚餐價碼低廉，如有紅菜皮鞋價格亦格外便宜，宴會每人由二元起碼
樓上附設有電影院打球場咖啡館女招待

代理銷售 杉松塊炭 硬軟木柈

價格公道
乍拉乍也夫無限公司
哈爾濱道裡江沿街三十二號
電話二五四〇號

專門治療 淋濁

德國醫學博士 布爾蘇闊夫
皮膚科 花柳科 心臟科
接診時間 午前八時至十一時 午後五時至八時
地址 道裡外國頭道街東北三十五號二層樓

養鷄

養鷄既不妨碍自己事業又能得多之利益專誠為良好副業故我國當局亦極力提倡獎勵養鷄而增長產力以利民生本協會備大型立體電熱孵卵器二台能容三萬二千卵其內溫度溫度空氣均合生理裝置故孵出之雛健無比較其他人工孵出者實有特別之事三百餘二白色來克亨種以及其他名種預約從速以免向隅如欲詳知本場情形備有簡章預約函索即寄
哈爾濱市香坊區延福街 天興養鷄場
香坊區安埠街 大民診療所附設
電信九六九三番

科◀齒▶ 成蔭李師醫

電話九六四〇番
哈市道裏外國七道街百號
備有愛克斯光照片診療
治療齒科各病症及鑲牙
接診時早晨十至一午後三至六止
星期日休診

新從德國來哈的 聘有滿人譯話

德國醫學博士 沃力峯什結伊
專治 皮膚 花柳
用光綫及愛克斯光治療皮膚症備有各種新式電療機及透視照像電機等
接診時間 上午八點至十一點 下午四點至十點
道裡外國三道街四七號 電話四〇二七

育才 女子打字傳習所招生

宗旨，就造打字專門人才
科目，日滿文打字公文事務
學力，優級學校畢業以上或有同等學力者
寸照，手續名額，填入學願書
本月底止，招二十名，報名期及待遇，即日起
成績優良者先推薦職業
備有宿膳，簡章函索附郵票二分
校址，哈爾濱道裡外國七道街十七號本所承打日滿文件

天中學社招生

一，宗旨 以涵養國民之精神及智識為目的
一，科別及招募數 優級科一年級三〇名，同二年插班生十名，日語專修科四〇名
一，應募資格 優級科稍解文字幼稚園轉校者十二歲以內，同插班生有優級校一年修業者十二歲以內，日語專修科優級校畢業者而十六歲以內者合格
一，報名手續 請到本校辦公室面詢可
一，入學試驗 優級科無試入學，日語專修科入學時口試合格者為限
一，開學日限 康德八年二月一日
一，宿膳 為外埠生便利起見備有宿膳
一，校址 哈爾濱道外北二道街

道裡中國頭道街 濟坤產婦科醫院

診療科目 專門產科 婦人科
南滿醫學士 楊振國
診療時間 午前十時至下午一時 午後四時至六時 星期日只限午前

包辦酒席 新華樓 小賣部

新由北京邀來名師專做涮羊肉火鍋請顧主嘗試方知言之不謬也
道裡新城大街 電話賬房二九九四 五八二三

金城銀行 哈爾濱分行

資本金 柒百萬圓
公積金 叁百陸拾柒萬圓
總行 上海江西路
分行 北京天津大連青島香港廣州漢口其他各大都市
行址 哈爾濱道裡中央大街
電話 [illegible]
電報掛號 [illegible]

德國醫學博士吳拉合 內科診療所

本醫士專門神經病精神病心臟病一般內科各症並設有電氣治療科化驗室及X愛克司光透視照像室專為滿人患病者起見接診時間聘有滿人接洽
商埠街一五三號 電話四九八一
接診時間 上午九時至十一時 下午四時至六時

德國醫學博士 衛德美 現已返哈照常診應

專門內外科婦人科小兒花柳科皮膚科產科
接診時間每日上午九時至一時午後接診時禮拜一禮拜三禮拜五五時至七時
新馬道裡十一道街三十三號二樓第四戶
電話七二三九

招生 失學兒童的良機

▲國民優級補習班招收新生若干名
本所附設國民優級補習班凡不能入公立學校的適齡兒童均可免試入學男女兼收報名從速二月十五日開學
宿膳均便簡章函索即寄
地址：哈爾濱道裡斜紋街口八十四號

市署立案 郁文打字養成所

女子職業的捷徑
▲女子打字專修班續招第十期新生
▲女子職業養成班續招插班生若干名

希珍外科醫院 電話八五五九

診療科目 專門外科 皮膚花柳科
備有 愛克斯光太陽燈各種病室住院隨意
院長南滿醫學士 鄭寶琛（希珍）
診療時間 午前十時至午後一時午後三時至六時 星期日午前照常診療
院址 哈爾濱道裡水道街七九號【公園南門外路西】電車公園前下車

晝夜營業 五洲大藥房

調劑 處方 藥全 零賣 價廉
道外正陽頭道街路北

雙妹老牌
雪花膏
質潔色白潤膚美容
廣生行出品
各埠商店均有代售

双妹老牌
玫瑰香蜜
寒風吹面至易爆折女子臉嫩不勝寒尤多患此宜用着名之雙妹牌玫瑰香蜜可免此患且增顏色

哈爾濱代理處

總發行所 營口 奉天 廣生行啓

●價目每大瓶國幣一元 小瓶五角

▲總發行濱江省正陽五道街 泰華西藥商行

入了嚴寒的冬天　大人小孩咳嗽是不可免的　咳嗽是惹起肺病的根源　亦能引起舊肺病之復犯　凱輯氏割咳早脫為醫治肺病！

鎮咳將軍

主治
一四時感冒之咳
一男女虛弱之咳
一年老虛喘之咳
一小兒百日之咳

本埠各大中西藥店以及各省各縣藥房均有出售

顏如玉藥水

專治臉上粉刺，酒刺，紅疱疸面部受風紅腫癢痛，雀斑黑氣，及面部一切各症，日擦數次，決保全愈，如婦女擦此水後，再上撲粉，必然光潤顯目，保你滿意，如秋冬擦之，不怕風霜，

定價每瓶國幣二元五角

總批發處天津黃緯路閻氏製藥所出品

哈爾濱 經售處道外桃花巷二十五號樓上 閻氏藥房

哈爾濱市埠頭區經緯街四七號
哈爾濱不動產信託株式會社
電話…四〇〇五，二三三六，七二九三，七二九四，
出張所 傅家區正陽九道街 電話三六二九
海拉爾北大街 電話六七〇

營業種類
管理部（管理不動產　房租担保放款　不動產之信託　不動產之鑑定）
工事部（土木建築暖房衛生等各種工事之承辦事業）

本社在管理事業外又新設工事部並承交通部大臣以指令第一，七〇八號許可為土木建築暖房衛生等各種工事之包工事業並請日滿快樂技師代為設計及監督請各位利用是荷

◉醫林介紹◉

松天醫社 專門花柳科 診療時間一每日自午前十時起至午後七時三十分 地址道外中十一道街路東正陽南國民學校對過

德國醫學博士 魯賓爽 專治內科及神經並胃腸各症 接診時間一早九時半至十時半 晚四時半至六時 每日午後有滿人譯 地址道裡商務街外國頭道街五十二號

專門耳鼻喉科 醫士達大聶爾 道裏外國四道街二十五號 鐵四戶松浦洋行迤西 接診時間一每日午前九時至十 一時午後四時至六 時 電話七八一九 星期日停診

皮膚科 花柳科 外科 朗軒醫院 院長南滿醫學士 梁華堂(朗軒) 診療時間一上午九時至一時 下午四時至七時 星期日只限上午 院址道裏中國十一道街

女醫士 石克夫司喀 牙地址十四道街三十三號郵局隔壁電話七一九二 專門婦科產科內科 接診時間午後三時至五時 九時至十二時 大安街五十五號德國醫院

醫師 法依尼司基 專門內科 為患者便利 診查詳細 特聘翻譯 主治一心臟病 神經病 一肺病 胃腸病 診時上午九時至十二時 下午五時至七時 道裡中國九道街三十一號樓上 電話 九三三六

德國專門眼科 醫學博士 格利德恩耳 斜紋二堂街即大同廣場十七號信託第一樓上一階 診療時間 上午十一點至一點 下午三點至四點 聘有滿人接洽

皮膚科 花柳科 小外科 凡吾醫院 道裡中國頭道街二十一號 診療時間一 上午自十點至一點 下午自三點至六點 星期日只限上午 院長南滿醫學士 劉德新(凡吾) 電話四二二四一號

新由德國來哈 醫師 郭力德哈米爾 專治內科心臟腎病及麻痺症血管腸胃各症，用歐洲醫學最新方法治療 聘有滿語翻譯 道裡外國五道街二十二號 接診時間 上十一點半至一時 午後四時至六時

堵平內科醫院 院長南滿醫學士 馬英泰 時間每日上午十至一 下午三至六 星期日只限午前 院址道裏外國二道街(藥舖街)電話二七三二

鳳石內科醫院 道裏中國頭道街二十一號 醫師南滿醫學士 劉鐵城 專門內科 診療時間每日午前九時至十二時 午後四時至七時 星期只限午前 電話二二五八

醫士 壽爾泰斯 石頭道街九十五號二層樓 電話三一三五 內外科及婦科 接診時間上午九時至十時半

醫師 周鳳五 斯及 道裡外國六道街八號房第三戶 電話三三八八 專門耳鼻喉科及外科 接診時間晨十時至十一時 午後四時至六時

陟助眼科醫院 哈爾濱道裡中國頭道街 電話七五一〇 醫學博士石增榮 接診時間 午前十時至一 午後五至七點 住院有各等病室 疾病醫答(須附足郵票者)

鏡波小兒科醫院 南滿醫學士 吳翰藻 道裡中國頭道街十三號 診療時間 上午十時至二時 下午四時至六時 星期日只限上午

田沛恩 午前十一時開診午後六時止 患者親臨為洽 哈爾濱道外正陽街 地址一路南門牌十九號院內二十二號

德國醫學博士 羅森大理 有滿人翻譯 專門小兒科內科 道裡外國四道街三號七戶 門診 上午十一時至十二時 下午四時至六時 電話六九五七號

醫士 林德爾 道裏十四道街五十三號 郵局隔壁電話三六〇四 專門產科及婦科各症 接診時間自八時半至十時 午後四時至六時

▲醫士要布什甸 專治內科各症 道裡外國七道街十四號 應診時間十一時至十二時 五時至七時 電話三七七五

德國醫學博士 土特爾恩 專門眼科 接診時間四時至六時半 午前另行約定 道裡外國四道街一〇〇

醫士牙信斯基 專治內科皮膚花柳科 每日午前八點至十點 午後六點至八點 哈爾濱道裡面包街外國四道街四十三號

牙醫

治鑲牙之處 道裏十四道街三十九號 郵局昆鄰三樓二號 俄牙醫師皮里坡七克 鑲牙吉諾福金 通滿語

齒科醫師 劉鳳書 道裏斜紋街門牌七十五號 即中央大街南拐角 接診時間 上午十時至一時 下午四時至六時 星期日休診 電話九六五五號

專門牙科醫師 列、甫、柴木 曾在亞陸格斯及受委任醫師十六年 道裡馬街十五號房 接診時間下午三至七 上午九至一 十至一 星期日

牙醫及鑲牙專家 亞陸哥斯及愛魯亞 現已回哈 照常接診 接診時間 午後三時至六時 星期日及慶節日午前十時至十二時 道裡外國三道街七號 中央大街拐角院內 電話四八〇一

東街齒科醫院 日本大學 齒科醫學士 黃東衡 治牙拔牙鑲牙矯正牙 口腔手術牙瘡補牙 牙疳補鼻補嘴 時間上午十時至下午一時 下午三時至六時 星期日停診 道裏外國八道街角

東亞齒科醫院 日本齒科醫學士 劉東亮 治牙，拔牙，鑲牙 矯正齒口腔一般外科齒症 時間早九點午後六點止 星期日停診 通用電話五七零二 另設日光牙齒批發部 電話六七四六 實驗街平安電影院南鄰

同記商場　十二道街　新城大街　石頭道街　孔明藥房

（一）本藥房人員精通藥品
（二）本藥房有各科專門醫師診察各種病人
（三）本藥房有歐美日本新發明之特效藥品
（四）本藥房可對各機市醫師醫院批發藥品
（五）本藥房尚可兼售藥品
（六）如有函購可郵寄或電話七二(大二)
本藥房在新城大街十二道街南角

孔明大藥房 廣告

•淨面藥膏•
膏司多靈

主治 皮粗紋縐 汗斑粉刺 血痣雀斑 廣黑面暗 春斑夏痧

功効：潤膚嫩顏 較雪花膏力强數倍 —除斑點脫 比鉛粉膏性質柔和

風行全球……化裝良藥
男女適用……老幼咸宜
醫師化驗 △不含鉛質▽ △不泮白粉▽ △不動油脈▽

零售整批均所歡迎 中央大藥房 哈爾濱石頭道一〇九 電話二一九五二

紙類直輸出入商
合資會社 萩原商店
哈爾濱市石頭道街一二七
代表電話番號二一三一五
支店 齊齊哈爾，佳木斯，海拉爾，牡丹江，

劉氏樂仙膏

主治婦女 經血不調 疼痛等症 腹痛滯 赤白帶下 子宮寒冷 肚

哈爾濱道外十四道街 老福春堂總售處

●專治咳嗽 劉氏金丹
●主治 咳嗽肺病 癆傷咳嗽傷 痰喘感冒咳嗽等症
定價每盒一元 每付一角

養血保坤丸
主治婦女經血不調 養血赶寒去鬱 赤白帶下 子宮寒冷久不受孕 肚腹疼痛 赶前錯後等症 請試服用自知言之不謬
定價每料三元

金剛藥片
▲主治男子虛弱 先天不足 腎精虧損 老年精衰 小便夜頻 精神疲倦 耳作蟬鳴 腰腿疼痛等症
●定價國幣 大盒五十片二元 半打十元 小盒二十片一元 半打五元
外埠各大藥房皆有經售 倘無處購買 將款匯寄哈爾濱本藥店無悞 原班回寄 郵票代金均可
哈爾濱道外正陽十四道街 老福春堂